朝鮮日報 夕刊
三日(水)
本紙朝夕刊十二面
編輯兼發行人 方應謨
印刷人 崔鎭遠
發行所 京城府太平通一丁目六一 株式會社朝鮮日報社

# 豫算分科會서 海相 航空兵力萬能論反擊

## 現計畫實施하면昭和十五年까지安全

## 水上艦艇効用을力說

米內海相

【東京電話同盟】米內海相은 二日衆議院豫算第四分科會에서 船田中氏(政友)質問에 對하야 海軍第三次補充計畫의 根本方針에 關聯하야 航空兵力과 水上艦艇의 關聯性을 說明하고 航空兵力萬能論에 反擊을 加하는同時에 軍縮會議에 對한 日本海軍의 立場을 宣明하엿는데 米內海相의答辯要旨는 左와如하다

一、近來航空機萬能論을 唱導하는者가 만흔데 그論者는 大槪水上艦艇의 効用을 無視하는 說을 갓고잇스나 海軍으로서는 現狀으로부터 將來를 推察하야 航空兵力은 現在대로 艦隊의한 補助部隊로서 充實을 圖할것이라고 思한다。例하면 米國이 北은 알라스카、알류산列島를 經由하야 千島까지 南은布哇 南洋諸島를 經由하야 北太平洋까지 航空兵力을 가지고온다면 日本은 當然大脅威를 感할 터이나 그러나 現在의 計畫을 施行한다면 昭和十五年까지는 大體로 關係치안흘것임으로 只今갑작이 念慮되지는 안는다。

一、聯盟의 一般軍縮會議는 只今休會中이나 幹部會가 來五月六、七日頃 열릴터임으로 國際聯盟에도 軍縮氣運이 움직이고 잇슬줄 생각한다 또 日本의 軍縮에對한 觀念은 海軍으로서는 第三國으로부터 軍縮을 하자고 勸誘하는者잇다면 日本으로서는 公正妥當한軍縮에는 欣然應할用意가잇다 日本으로부터 軍縮을 提出함이 어떠냐하는問題인데 大體 軍縮이란結末이 될것가트면서도 如意치못한것이므로 日本으로서는 軍縮協定成立의 豫測이 서지안는以上 이런問題를 提出치는 아니할생각이다。

▲航空兵力의充實

只今日本航空隊의 整備가 計畫대로完成된다면 먼저米國의 勢威에對하여도 大體로關係치안흘것이라고생각한다 그러나相對者의態度如何에對하여는 日本으로서도默視할수업스며 第三次補充計畫이完成된다면 航空兵力에對하여도 그리念慮되지안는다고생각한다

# 四法案決定

【東京電話同盟】政府는三日午後院內閣議에서 左의四法案을 議會에提出하기로決定하엿다

一、貿易組合法案
一、工業組合法中改正法律案
一、百貨店法案
一、揮發油及알콜混用法案

# 貴族院本會議

【東京電話同盟】三日 貴族院本會議는 午前十時十九分開會、日程을變更하야 먼저請願委員長酒井忠克伯(硏究)으로부터 請願委員會의結果를 報告하고

一、商法改正法律案(政府提出)委員長報告

를上程、大澤委員長으로부터 委員會의經過및 結果를報告하고 討論에들어갓는데 土方寧氏(純無所屬)의 一部修正에는 危險이 잇는것을 强調하고 希望意見을 述한後 滿場一致로써 原案修正대로可決 다음

一、兵役法中改正法律案(政府提出)委員長報告

를上程、濱口委員長으로부터委員會의經過및 結果를報告可決、다음請願十四件의採擇을決定하고 國務大臣演說에對한 質疑에옴겻는데 富錄及 馬場의 社會情勢 風敎上에 미치는 影響에對하야 大河內子와 河原田內相間에 質疑應答이잇슨後 이에 關聯하야 水野甚次郞氏(交友)、航空事業을獎勵하기爲하야 國策의實施를할必要를 强調하고 航空行政에 對하야 林首相의 意見을求하매 杉山陸相 日本의 航空事業은發展시킬必要는 痛感하고 잇스나 國策樹立에對하여는 目下硏究中이요 利害가伴하는것임으로 아직方針을 決定하게되지못하엿다 는旨를 答하엿다 方向을轉하야 水野氏

最近外交問題 特히對中問題에對하야는 本末을顚倒한듯한데 如何한方針을 가젓는가 고述하고 再轉하야 藏相에 戰爭과 租稅와의 關係 財政計畫에對한 將來의 豫測이如何 修正豫算은 憲法違反은아닌가 物價騰貴은 修正豫算案에 依하야 引下할수 잇는가 家屋稅戶數割은 惡稅라고 思하는데 廢止할생각은 업는가 金融과 財政과의 關係如何 日本銀行의 機構改革은 如何 結城藏相 過般衆議院豫算總會서 述한 財産稅制設은 一朝有事之時에對하야 單純히 國民의 事業의決定을述할뿐이다 將來財政計畫에對하여는 豫測이서지안는다고 말할밧게업다 그러나 國際關係의 圓滑化에依하야 情勢의好轉을期待하고잇다、修正豫算에 對하야 或은 遂漸의議論이 이러날지도모르나 事情이 不得已하다 物價騰貴는 世界的現象인데 前內閣의 豫算編成에 依하야 特히 顯著하게된것이다 될수잇는대로 그原因을 除하도록 努力하고잇다 家屋稅 戶數割에 對하야는 自己의硏究는 아직 不充分함으로 今後모든 發制에對하야 愼重이考究할생각이다 日銀의地位를 危殆케할 念慮는 絶對로업스므로 安心하기바란다 고答하고 다시財政計畫增稅 修正豫算의 違憲問題 軍事費와 一般豫算과의關係 見返擔保의擴大等에對하야 藏相과 問答을거듭하고 最後로 見返擔保擴大에對하야 質하고 藏相으로부터 擔保의 差額가잇스므로도 擴大한다고는 생각되지안는다 는旨를 答하고午後零時十五分 休憩하엿다

# 南總督大邱行

南總督은 南朝鮮地方巡視次兩四日午前七時五十分京城驛發列車로大邱에 赴하야 同地로부터 釜山、鎭海、馬山、晉州等地를 視察하고慶南北兩道를巡視後 九日夜歸京할豫定

# 臨時局長會議

總督府에서는 三日午前十時半부터 總督室에서 臨時局長會議를 開催하고南總督以下各局長出席하야現下의 國際情勢에 對한 認識을깁게하기爲하야 廳村陸軍御用掛로부터西班牙動亂情勢를 詳細聽取하고同十一時半散會하엿다

# 佐藤氏外相就任 受諾은確定的

【東京電話同盟】林首相은 專任外相으로서 佐藤駐佛大使를起用할 決意를가지고 三日 午前官邸에서 同大使와 會見하고 外相就任交涉을行하게되엿는데 諸情勢로보아 佐藤大使의受諾은 確定的이다 그리고 交涉이順調로進行되면 三日中에親任式이擧行될것이다 (寫眞은 佐藤大使)

# 英、米、蘇의軍備에 日本은威脅不感

## 海軍首腦部豫算分科會에서

## 第三次補充計畫說明

【東京電話同盟】米內海相 山本次官 豐田軍務局長等 海軍中央首腦部는 二日 豫算分科會에서 左와如히 十二年度 海軍豫算의 內容을 說明하고 第三次補充計畫의 根本目標를 明確히 하엿는데 同計畫이 昭和十六年까지에 完成한다면 將來의 情勢에 變化가업는限 日本海洋國防 卽西太平洋 海上權確保上에 不安이업다는旨를 述하는同時에 第三次 補充計畫이 完了된다면 繼續하야 新計畫을 세워야 된다는旨를 率直히 表明하고 다시 十二年度 新規要求主要經費에 對하야 詳細說明하엿다

▲第三次補充計畫의根本目標

無條約時代가 왓스므로 過去의 華府、倫敦兩條約의 規定兵力量을 基準으로 適當히艦種 或은 性能等을 保持하면서 自主的計畫을 樹立하여야할것이다 今日 同計畫의達成에 對하야 반듯이 右條約의規定兵力量을 그대로 踏襲하는것은아니다

▲英米 兩國의 建艦에 對한見解

一、米國은數年前부터 應急計畫又는 빈슨案을 樹立하고 最近에와서主力艦을基幹으로한補充計畫을 別個로하면 補助艦艇은 今年까지에 條約規定量에 達하지못하야 規定量보다 大端히低劣하다 또主力艦代艦建造에對하야는米國은五個年內에八隻의 戰艦을 建造치아니하면 아니된다 條約量의 푸로그람이되고 또今年에 二隻建造에着手한것도 別로 建艦競爭에進出한것이라고 할수업다 따라서 米國이 過去의 二條約의範圍를버서나서 建艦競爭을始作하엿다고는 생각되지안는다

二、英國에서는 最近建艦計畫이 盛히 進行되고잇는데 主力艦은米國과가티五個年八隻의計畫으로되여잇다 英國은 小艦多數主義로보아 補助艦艇을 五十隻으로부터 七十隻에까지引上한것은 當然히생각되는데傳하는바 十五億磅再軍備五個年計畫의內容은알수업다

▲蘇聯最近의海軍力과極東水面

英蘇海軍協定內容은 잘알수업스나 蘇聯의極東에잇서 所有한 海上兵力又는 蘇聯이 本國으로부터 極東에齎來한兵力을 豫測하면 第三次補充計畫完成期에잇서蘇聯의脅威를바더 더욱 增勢하지아니하면 아니된다는것은目下생각되지안는다

# 軍縮을排擊하고 反볼쉬비즘闡明

## 軍需關係産業增强對策確立

## 伊팟시스트大評議會

【羅馬二日發同盟】팟시스트大評議會는一日午後十時 뭇솔리니首相司會下에 뵈노아레宮에開催、閣僚首腦二十餘名이出席하야 二日午前三時까지 折衝을行하고軍事및外交問題를 中心으로 重要한協議를遂한結果 軍事에關하야는 軍縮을斷乎排擊하고 軍備充實에邁進하기로 決定하엿다 外交方針에對하야는 反볼쉬비즘의旗幟를闡明하엿다 第一日은 二日午後十時再開되엿는데 팟시스트黨은 二日午前九時左의콤뮤니케를 發表하엿다

팟시스트大評議會는 一日午後十時開會、軍備擴充과 國際情勢를 中心으로 討議를行하엿는데 劈頭뭇솔리니首相으로부터 軍備擴充에 關한報告가잇섯는데 大評議會에서는 다음과가튼 決定을 採擇하엿다。目下 國防力은 滿足하다고 생각하나 一朝有事之時를 豫想하고 또 今後軍縮은 徹底的으로 排除할것이라는 見地에서 左의 軍備擴充方針을 採用한다

一、兵力增强計畫을 實現함
二、軍事工業統制部의 存在期間을 五個年間延長함
三、十八歲以上 卅五歲까지의全國民에 健全한 軍事敎練을 實施하고 伊太利全國民各級은有機的으로 召集함
四、軍需關係産業增强對策을 確立하며 一朝有事之時에 國民의 非軍事的需要를 軍事的犧牲에 供함
五、伊太利의 化學技術을 自給自足을 確立하기爲하야 協力함 그러나 化學의 協力에 依하야 國民은 豐富한 天然資源을가진 富有國家로부터侵略을 排制함

차노伯은 最近의 國際情勢에 對하야 伊太利外交의 將來한 諸經過를 報告하고 最後로 大評議會는 左의決議를 發表하엿다 팟시스트·伊太利의 國民과 西班牙와의 連帶性을 明白히하고 西歐에잇는볼쉬비즘을 打倒할 使命을가진 프랑코將軍 그 下에 敬意를 表하다 英伊兩國關係를 明朗化한 一月二日締結한 英伊地中海協定을滿足하다고 確認하고 伊、土兩國外相의 밀라노會商에依하야 어든積極的成果를確認한다 또右會談에 當한 차노外相의勞를謝한다 最後에디오피아 統治에 重責을 가진 그라차-니總督에 敬意를 表한다

大評議會는 다시三日午後十時부터 續開審議를 行할터이다

# 國府、西班牙人治外法權取消

## 全國裁判所에通達

【南京二日發同盟】國民政府司法當局은 二日全國各裁判所에 對하야 西班牙人의 治外法權을取消한다는 旨를通達하엿다 右는內亂勃發에際하야西班牙在中外交官이叛政府軍에同情하고마드리드政府와絶緣하엿는데 그後任이未任치안키때문에 目下中國에서 同國代表로 資格할者가 업슴이란理由에 依한것이라한다

# 五億二千萬弗의 米海軍豫算內容

【華府二日發同盟】米國下院歲出委員會는 二日一九三七、八年度海軍豫算案을 可決하고 卽時本會議에 回附하엿다 原案은五億六千二百四十二萬五千七百九弗이엿는데 委員會는 三千五百八十七萬二千八十一弗을 削減하야 結局豫算總額五億二千六百五十五萬五千四百二十八弗로 落着되여 平時의記錄一九三六、七年度豫算에 比하야 百五十四萬七千百四弗이 減少이다 但 驅逐艦 潛水艦 合計十二隻建造費二萬五千噸級主力艦二隻을 비롯하야 合計七十餘隻의 建艦關係費 兵員一萬五百名增加費 空軍擴張費等을 包含한所謂『均整된海軍』整備充實에 關한 米國海軍의 氣勢가 窺知되다 削減項目中 建艦費는 原案의 一億五千七百萬弗로부터 四千七百萬弗減으로되여잇는데 委員會는 建艦費削減은 造船所 스트라익·쓰-릿슈히리法에 反對한 鋼鐵會社의入札보이코트等에 依하야 豫定建艦工作遲延의 結果一九三六、七年度豫算으로부터 五千六百萬弗을新年度豫算에 繰延하엿기때문에 實質的으로는 單純히 繰延에 不過하다고 言明하엿다 新豫算의主되는 項目은 如左하다

一、建艦購入에 基한內譯

驅逐艦八隻潛水艦四隻起工費

主力艦二隻 航空母艦二隻 巡洋艦十一隻 驅逐艦四十八隻 潛水艦十六隻 砲艦一隻 建造計畫費

本年度六月三十日까지에 新艦三十八隻이 就役할터인데 明年七月에는 二十八隻이就役할豫定이다

一、航空機費 四千九百五十萬弗 一九三六年、七年度는 三千八百五十萬弗

主要內譯

新飛行機購入費 一千五百萬弗
決定契約購入 一千四百十八萬六千弗

右經費로 合計三百九十七機購入 內二百五十一機는 廢棄될 機代換으로 充當될터이다 百四機는 豫備空軍에 追加 四十二機는 機로하나 以外 硬式飛行船一隻을 購入할 豫定이다

一、兵員增加 一九三八年六月까지에 兵員一萬五百名을 增加할터인데 原案에比하야 一千名의減인바 一九三六年을 七年度에比하면 五千名增加이다

一、航空事業費로서 五百六萬七千弗支出、

▲主要한內譯

一、布哇眞珠灣軍港의 改造費百萬弗、繫留所改造費二十七萬五千弗 給水施設改造費十四萬弗

二、알라메다飛行場敷地買收費및 改造費 百萬弗

三、산디에고軍港의 繫留浚渫及改造費及進內浚渫費十萬五千弗

四、華府特別區內에 海軍試驗所建設費 五十萬弗

五、센트제임스飛行場의 改造費十二萬五千弗

六、세르메아島에 乾船塢建造費五十萬弗

七、월밍톤、필라델피아、노-포-크海軍造船所의發電所擴充費五十萬弗(寫眞 스완슨長官)

# 米海軍豫算案 下院歲出委員會可決

【華盛頓二日發同盟】米國下院歲出委員會는 二日一九三七、八年度의 海軍豫算案을 可決하엿는데 同委員會는곳 陸軍豫算案의審議에 着手할豫定이라고 傳하는 合計十億弗의平時空前國防豫算도 近近最後的決定될모양이다

# 八面鋒

◇滿洲를 가는데도 居住의制限 旅行券의 要否等 注意事項이 數多。

◇봄철이 되여 渡滿이만흘이지음 미리 이런것이나아라두오。

◇어데가도 資本과技術이 必要。滿洲인들 하잔혼 사람을 거저 멕여줄수는 업지。

◇京城府內 今春 普校入學志願者는 一萬名。그中 公普收容員은 六千名。

◇이中에서 新設할 三校의 四百名을 너허도 三千六百名은 收容不能。

◇그中에서 私立普通學校와 各種學校에 갈 兒童이 二千은 된다잡고 남어지 一千六百의 갈곳은 어데?

◇昨年에 比하야 多少는 緩和되엇다 할지라도 아직도 入學難을 解消하랴면 前途遙遠

# 人事·集會

▲李範益氏(前忠南知事)退官人事次來社

▲金大羽氏(總督府社會敎育課長)四日午後三時 約一週間豫定으로 滿洲에出張

▲文錫俊氏 市內明倫町三丁目一三三番地自宅에서 三月三日午前十時 次子範洙君慘歿

▲韓相億氏 (哲學博士)電話光化門一一五五番으로變更

▲小松博美氏(平壤覆審法院判事)五日午前八時十五分 京城發赴任豫定

# 本社參觀

▲水登浦公立普通學校生徒百十名 木田恒助及李康敏兩氏引率下에 本社見學


藥 御問屋
營業案內申越進呈
株式會社 新井藥房
京城南大門通二丁目
電話 八六〇一、九〇四 八四〇四三、四〇九
振替京城一六一番

레코-드 反樂器
地方注文歡迎
카타로그進呈
東洋樂器店
京城府安國町四街
振替口座16407 電光2378

眼鏡 萬年筆 仕入은當店에
良品廉賣 商報進呈
眼鏡 萬年筆 輪入年
(K)金剛商會
仁川府京町一六七番地
振替京城二四六七〇番

朝報案內

男女社員急募
男女外交社員若干名을募集하는바 自筆履歷書持參午後一時로부터 四時까지來談하시압
京城府外東洋劇場越便 키리ン製藥社

洋藥
房讓渡하오니本月七日外지 來談하시오
京城府太平通二丁目 南大門藥房

外交
月給制 年齡二十五歲以上 三十五歲까지 保證人二名을 要함 本人來談 午後一時早터 三時까지 小木時計店

社員
幹部、社員及收金員急募、中學程度卄五才以內紳士要履歷書郵送
京城府清進町二三 東亞興業社

募集
移入賣藥請負特約店을 日本賣藥五十餘種 ... 京城府宮井町五番地 帝國製劑株式會社朝鮮支社

이은자리업는軍手
製造家募集
軍手製造는이은자리업는軍手래야만한다 製造簡單能率增進、收入多大希望者는葉書로紹介하면說明書進呈
京城府西大門町一ノ八四 常盤商會京城支店

各種 毛皮ナメシ加工
平壤府東大院里 平安製革社 電話二三二〇番
平壤局私書函八十七號 型錄進呈

自動車學生大募集
免許證獲得ト就職ハ絶對責任保證、實習用自動車及敎授用標本完備
朝鮮最古ノ歷史ト最大ノ設備ヲ有シ免許取得者數全國最高記錄保持
朝鮮總督府 京畿道認可
南大門自動車講習所 (電本八六七)
京城府太平通二丁目三六七番地 ▲振替口座二一〇五六番
入學案內書請求要二錢切手
新學期ヨリ內容大擴張ニ伴ヒ組織變更ヲナス爲メ
財團法人 京城南大門自動車學校創立準備中

看護婦生徒募集
平壤聯合基督病院
募集人員 十四名、
願書提出期日 三月十九日限
試驗期日 三月二十九日、三十日
(平壤府大察里一六三)

朝鮮文으로編輯된唯一의
速修英語講義錄
▲朝鮮文으로解釋되고 外다 發音이正確 (內容見本卽送要二錢切手)
京城府樂園町五五 英語通信硏究會

登錄商標 登錄商標
京城
고무靴界元祖
大陸고무
專務取締役 李圭元
京城中林町一五五
大陸고무工業株式會社
電話本局(2)三三八番 振替口座京城一二一八一番
總販賣部 京城鍾路警察署前(裁判所前)
(電話光化門長七六五番 振替口座京城七三三)

大阪マルヤ羅紗店洋服部
春服豫約地方巡廻
◇諸材料昂騰에도不拘하고斷然大廉價!!
◇純洲跳高級洋服으로他의追從이업는京鄕에 오즉 하나인廉價主義洋服店!!
三揃에 ¥22.35 ¥35.50
봄오-바 ¥20.28 ¥23.30
◇各道에 社員이今春流行新柄見本을携帶하고 巡廻中이오니 引見下命하시옵소서
京城·忠信町 朝鮮營業所

明治座
3月1日より5日まで 上映時間表
京日世界發聲ニュース 7・00 11・30 3・00 7・18
阪東妻太郎 演主
決戰高田の馬場 1・05 4・38 8・55
朝日世界發聲ニュース
桑港慘劇
松竹大船トーキー
谷間の灯 1・15 4・25 9・11

優美館
貫鐵町 電光三九五
萬人渴望의名畵三月一日大封切
와!日活超特作全發聲日本版
巨匠로스 래다만氏大作品!
天才작키쿠파君 主演
나는 軍人
淸純매리아스타嬢 助演
本篇이야말로꿈만코눈물만흐어린그시절을描寫한新春適好篇!어버이와아들이갓치웃고갓치눈물지을名篇!작키쿠파의空前의傑作
大都映畵特作時代劇 中島寶三監督作品!
影法師 第一話 黑髮峠
松山宗三郞 主演
都健太郞 相良傳三郞 橘喜久子 桂木輝夫 助演
大都映畵社特作現代名篇 吉村操氏監督作品!
松風村雨
高村榮一 翠絲路 藤間林太郞、八田なみち 主演
富士かすみ 松村光夫 助演

氣分도頭髮도갓들해지는
ラランポマード
라란포마-드

# 麗春! 螢雪의 收穫

## 今日市內七個中等校卒業式

봄을 마진학창에서는 사오년동안 형설(螢雪)의 공을 닥고 상급학교로 또는사회로 진군하는 젊은이들의명랑한라팔소래가우울한사회를등지고 우렁차게 들려오고잇다

삼일은 시내에서 보성고보(普成高普)를비롯하야 경신(儆新)배재(培材) 양정(養正) 대동상업(大東商業)협성실업(協成實業)청년회학관(青年會學舘)등 일곱학교가 일제히졸업식을 거행하는 날을마지하엿다

작이일졸업식을 거행한 휘문고보는 졸업생백십팔명 협성실업학교는 륙십이명 보성고보는 팔십구명 경신학교는 사십이명 양정고보는 백명 배재고보는구십구명 청년회학관은 륙십사명 대동상업은 칠십구명으로 우등생과 상세는다음과갓다

▲徽文高普 卒業生百十八名 優等生一名 宋在弘

▲協成實業 卒業生商科五十二名 工科十名 優等生商科二名 申丙徹(洪原) 金南燮(京城)

▲普成高普 卒業生八十九名 優等生六名 李鶴齡(龍川) 金正璡(廣州) 崔甲東(京城) 洪璇植(公州) 李昌燮(平原) 金又東(城津) 五個年皆勤生一名 盧甲東

▲儆新學校 卒業生 四十二名 優等生 三名 姜東彬(淸津) 朴宗漢(新興) 李時潤(龍川) 五個年皆勤生 姜信點 金東□ 金壽朋

▲養正高普 卒業生百名 優等生 五名 李吉彬(義州) 南明朝(安東) 朴昌達(京城) 孫基禎(京城) 金熙昌(京城) 五個年皆勤生 金熙昌 韓明鎭

▲培材高普 卒業生 九十九名 優等生 一名 吳泳朝(慈城) 文東先 李鍾煥 孫昇鍜 並丙大

▲靑年會學舘 卒業生 中等科 四十名 工技科 二十四名 優等生 中等科 一名 工技科 一名 中等科 鄭若松(岡川) 工技科 金岐泰(利川) 三個年皆勤生 諸泰洞 安基英 宋炳秦

▲大東商業 卒業生 七十九名 優等生 三名 安容益(興南) 池炳倫(延安) 金昌朝(京城)

### 養正을卒業한 마라손王孫君 慶應大學에志願

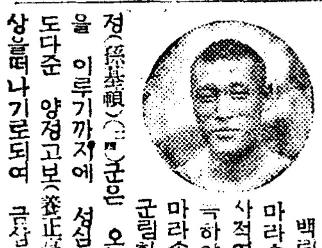

백림올림픽 마라손에 역사적영관을획득하야 세계에 마라손왕으로 군림한 손기정(孫基禎)(二□)군은 오늘의대성을 이루기까지에 섬섬성의본부도다준 양정고보(養正高普)의온상을떠나기로되여 금삼일에 거행한 양정고보졸업식에 우리의마라손왕도 이에출석하야 감개무량한 얼골로 다섯해동안의 형설의 공을 표증하는 졸업장을 손에드렷다 양정의명예를위하야 피땀을흘려가며 분투한불멸의 기록을 남긴손군이양정을 졸업하면 어데로 가나하는것은 일반팬이 다가치알고시퍼하는터이라 기자는 졸업식을마친 손군을붓잡고 희망을무르니

정든양정을떠나가는 오늘의감회야 루달리 섭섭합니다 지난다섯해동안은 가진풍파를겪거가면서도 오히려 교장선생이하 여러선생님들의 뜨거운원조로 졸업장을바더쥐니 기뿌과합게 여러분에게 감사하야 마지안씁니다 희망교는어데냐고요 선수생활을계속하려면동경이나올가해서 경응대학(慶應大學)고등부경제과를지원햇습니다 그러치안호면 보성전문(普成專門)상과입니다 엇잿든입학시험에 파스를하여야만 될터인데……

하면서 마라손왕도 입학난의쓰라림을맛보이지 얼골을 찌푸린다 (사진은 손기정군)

### 阿片密賣嫌疑 茶房園主等押來

룡산경찰서에서는 삼일오전열한시사십분쯤에 모히밀매혐의로부내 다옥정(茶屋町)구십칠번지 중국료리집 다방원(茶芳園)에서 그집주인 손매산(孫梅山) 손병장(孫炳章)형제와 손병장의안해인 미모의중국여자일명과 그집서사로잇는 구(具)모등네명을검거압래하야왓다는데 룡산서사법계형사대오륙명이 총출격한점으로보나 또준엄한취조를거듭하는점으로보아 그들사이에는 모히에관한 범죄협의가 농후한모양이며 배후에 어떠한사건이숨어잇는지 자못흥미잇는 사건이라 한다

# 假家와"밥집"을準備 旅費는無償支出

## 延人員七千七百萬勞働者에게 社會課의써―비스

이주로동자들중에 단신은물론 가족을다리고 가겟다는 희망만잇스면 그려비일체를 총독부사회과에서 무상으로 지출하야주겟다는 연인원(延人員)칠천칠백 만 로동자에게 명랑한 소식―관민영을합하야 전조선 각공사장에서요구하는 금년의 로동자는실로연인원(延人員)칠천칠백만인에달하는데 이들중에서 가족을다리고 가겟다는 희망이잇스면 기차 기선 자동차 운임을비롯하야 식비가장집물 운반비기타이송(移送)에대한 제반비용을전부총독부사회과에서 회수치안키로하고 지출할터인데 이들가족을 다리고가는로동자들에게는 다만려비만필요한것이아니라 현장에가서 주택이업스면 그들가족이 어떠케될으로 사회과에서는 총독부 소관사업장에는 물론이오 각기 업자들에게서 어미가족을 다리고가는 로동자들의 주택과다신으로가는로동자들의밥집(飯場)의 준비를명하야 이미그준비의 완성을보게되엿고로 적지아니한으로 단신으로가는 로동자들의 정착기관(定着機關)은 거의완성되어잇다

# 稀有한高温繼續

## 二月中朝鮮氣象概況

구렵이래로 계속해오이상하게도따뜻한 기후는 이월에이르러 점점박차를가하야 평균기온을보면 중부이남은 평년보담 이도가량고온을보이여 북부지방도고온을 보인곳이만호나 유독히중강진(中江鎭)만은 례외로 이도가낫다고한다 지난달중의최고온도는남조선이십칠팔도중부가십도내외북부는오도내외로서 그중에강릉(江陵)과전주(全州)가튼곳은최후소 창립이래의새기록을 지엇다 다음으로저극기온(低極氣溫)은 중강진의삼십삼사도사분으로부터 제주의 일도오분자이다 강수량에 잇서서는 강릉은 눈이만히와서일백오십상미리로소화칠년이래의다량을보엿다 남조선은부산지방만이 이십칠미리요 그박게는 칠팔십미리로부터 백미리에달하야 평년량의 이배이상을보엿다

### 電車에輕傷

이일 오후일곱시 사십분쯤되여서 경전(京電)륙십호 전차를 운전수 유병룡(劉炳龍)(二九)이가 운전하고 서대문(西大門)에서 동대문(東大門)쪽으로 가든동서대문(西大門)정류장에서 광화문(光化門)쪽으로 열여덟짜 가량되는 지점에이르렀슬 지음에 마침그차에 타고가든 시내 서소문정(西小門町)구십삼번지 중국사람 장보간(張寶干)(三四)이가 가지고가든 떡을 땅바닥에떨어트리고 그것을 주으려고 달리고잇는 전차에서 뛰여내리다가 그만 상하야 경미한뇌진탕(腦震蕩)과 얼굴에다소 충출입엇다고하다 그리하야 곳부근동서병원(東西病院)에 입원치료중이다

### 還甲날前夜에 煉炭中毒慘死

시내 대흥정(大興町)삼백십이번지 리영발(李永渤)씨집에서 세방사리하는 신씨(申氏)(六十)는 삼일이 회갑날임으로회갑잔치를준비하느라고 상왕십리정(上往十里町)이백륙십오번지에서 신씨를 차저온 안성녀(安姓女)(六一)로 더부러 회로에 련탄(煉炭)을 피여노코 음식을 맨드럿다. 그러다가 밤이 갑퍼지자 단간방에서 련탄을 피여노흔대로 잠을잣는데 한갑날 아침에 아무 소식이 업스므로 그집주인 리영발씨가 방문을 열어본즉 두늙은이는 그대로 죽어서 빳빳하게 구덧스므로 이사실을 곳룡산경찰서에 알리는동시에 그곳 혈영의원(血泳醫院)의생 라성연(羅聖淵)씨의 진단을 바덧스나 회생시킬 도리가 업섯다 한다。

### 京城女子師範 入學許可者發表

경성녀자사범학교에서는 삼일 입학허가자를 발표하엿는데 심상과(尋常科)백명중에 조선인이 륙십명이요 연습과(演習科)백명중에 조선인이 사십구명이요 강습과(講習科)백오십명중에 조선인이 구십녕이라고한다

◇尋常科

尹松子 尹好永 尹玉柱 金英淑 金永春 姜瑄熙 姜春子 金壽允 金姬連 金敬愛 金淳金 金英子 金孝淑 金貴仁 金順寶 金鶴姬 金貞鴻 金貞姬 嚴令順 黃富順 洪淳子 康順均 洪淑遠 高□慎 吳貞媛 孔貞順 高玉順 洪淳慈 崔貞淑 崔銀惠 崔時弘 申鳳姬 朱利順 徐董寶 成樂正 曹正淑 宋善鎬 陳德順 張信榮 田玉順 鄭淳爽 鄭聖任 鄭癸業 丁海淑 任貞鎬 白玉彬 朴榮淑 李熙郎 李漢順 梁承淑 李瓊培 林京子 李癸姬 李瓊雨 林永福 李敬喜 梁仁淑 李逢春 李智楠 李貞子

◇演習科

尹貞子 尹娟姬 韓東玉 姜鍾宜 金永賓 金永善 金鍾沃 金昌淑 金錫泰 金貞淑 金榮信 金順夏 金勝男 姜瑞卿 金榮愛 黃南龍 洪玉妍 高淑寧 吳漢珠 高在順 崔富模 崔貞鎬 申貞寶 申貞淑 朱正蘭 孫龍子 張曉子 陳順華 趙福寶 白瓊潛 吳來珠 馬甲淑 朴貞淑 朴己玉 朴玉子 方瑪利亞 愈惠卿 梁貞子 李次熙 李福求 李己相 李貞順 林惠玉 李春卿 李慶淑 李貞寬 李均子 盧一陽 金貞媛

◇講習科

王建中 韓己錫 咸秉手 韓美柄 韓玉初 郭永姬 金瀧寶 金福寶 金容順 金福善 金福德 金來先 金景姬 金明河 金重玉 金玉順 金木守 金淑烈 金鳳嬉 金己順 金仁順 金英順 金東喜 金鵬禮 金貞妧 金順載 金鳳周 金貴仁女 金金鳳 高在淑 吳東熙 權桂紅 黃圭烈 吳英鈺 權庚婢 吳鎭卿 高裵弘 崔庚子 崔鉉淑 崔鮮嗣 崔福女 徐玉水 申東淑 朱瑞均 辛守貞 徐錦善 千莞初 宋鍾玉 宋佳愛 宋榮子 池奇鳳 洪瓚圭 諸桐林 諸順宗 諸熙貞 盧淑山 沈正順 張永善 鄭海貞 鄭秀榮 鄭壽卿 鄭然順 裵信連 馬鳳儀 閔遊德 朴南得 朴仁善 朴炳淳 朴興吉 朴姬安 朴英熙 朴玉熙 朴美卿 朴貞姬 朴善好 兪季姬 羅慶嬪 李貞魯 李南奎 李富榮 李京順 李載玉 李仙玉 李俠熙 李淑賢 柳嘉馨 李淑姬 李喜貞 林英順 李明淑

### 人相指紋모다不明

루보=시내루상경강도미수사건(樓上町強盜未遂事件)의 그후소식은 여전히 오리무중에헤매이고잇다 즉소관종로서에서는상일 새벽두시까지맹렬히활동하엿스나 그럴듯한 단서조차 아즉 엇지못한 모양이라고한다 범인의입엇든 의복이 학생복이라는것만 나타나고 복면한탓으로 범인의 인상(人相)을 전연알수업스며 지문조차업서 현재의 수사는대단 곤난한모양이다

### 天氣豫報

概況 七五二粍의 低氣壓은 九州의 西方海上에잇서서 東北東으로 向하야 進行하고잇스며 七七○粍의 高氣壓은 西比利亞로부터 滿洲에 퍼지고잇다 滿洲와朝鮮은 曇、南朝鮮及 西日本은雨 其他는 호리며 一般的으로 따듯하다

豫報 京城地方은 今夜는曇 明日은晴 全區가 同一하다

昨日最高 一五度二
同 最低 零下二度五
今朝最低 二 度
今日正午 一○度七

# 須彼亞女校休校를 三日、正式으로言明

## 警察、學務兩當局은生徒의態度를嚴戒 柳校長이全州가서電話로

【光州支局特電】수피아녀학교의 페교선언에 대하야 생도일동은 저번에 롱성철야하면서 류교장에게 두가지의 요구조건을 제출하엿더니 류교장은 삼일까지에는 회답하겟다고 약속하고 전주(全州)로간후 약속한기일인 삼일에 도라오지안코 전주에서 전화로써 학부형에게 생도들을 동반하고 학교로 부터 물러가도록하라고 그학교 직원에게 명령하엿다 어말을들은 생도일동은 또다시 삼일오전중에 학생회의를열고『우리들의요구를 실현하기까지는 학교안에서 롱성하자』를 결의하엿다

그리고 현학교직원일동에게대하야 지금까지는 직원으로서이려타할만한 태도를 보여주지안햇스나 이제는 직원일동의태도를 표명하여달라고 요구하기를 요망하자 직원일동은 직원회를 열은후에 회답하겟다고 약속하엿다

학교당국에서는 삼학기에는휴교(休校)할것을 정식으로 언명하엿다

생도일동은 극도로 흥분하야 또다시 울며불며 야단 이여서 이꼴을 보는 직원들도 울지안는사람이 업게되엿다 사복경관은 만일을념려하야 엄중경계중이며 학무당국에서도 현장에림석하야 그형세를살피고 잇는중이다

### 朴氏三百圓喜捨

【陽德】양덕군화촌공립보통학교(陽德郡化村公普)는 현재삼학급으로 곤난을바다왓스나 학급증설비가 업서 유감으로나려오든바 본면장성리(長成里)에사는 독농가박동윤(朴東胤)씨는 자진하야 삼백원을 학급증가설비로수일전 희사하얏는데 일반은칭송이 자자하다고한다

# 血帽를싸고도는 職工의疑問失踪

## 同僚兩名을嚴重取調

부내 신설정(新設町)삼백륙십구번지 송석기(宋錫箕)씨의 이남복영(福永)(二○)은 본정(本町)삼정목 오십일번지 애국(愛國)네온사인상회의 직공으로잇는바 지난달이십일에 그곳직공내등말웅(內藤末雄)(二三)과 윤소간(尹消乾)(二七)이와 가티 영등포(永登浦)정거장 아페 잇는 중천(中川)이라는 집에『네온싸인』을 설치하려갓슨바 그날밤 내등이와 윤가만은 도라왓스나 복영이가 도라오지 안흠으로 그동안 룡산서에 수색원을제출하엿든바 십여일이 되는삼일까지 복영이가 도라오지안키때문에 송석기씨는 삼일오전시내각서에 수사원을 제출하엿다 한다。 그런데 가티일하러갓든 내등이와 윤가의 말이 애매할뿐아니라 그들두명은 복영이가 쓰고다니든 모자에 피가 만히 무든것을 가지고잇섯다한다 현재 윤가는 룡산서에 류치되여잇스며 삼일오후한시쯤 본정서에서 애국네온상회에가서 내등이를 체포하여다가 심문을 개시하엿는데 이 의문의 소년직공실종사건은 아프로 어떠케 전개될지 자못 주목을 이끌고잇다 한다

### 簡保加入激增

조선의간이생명보험(簡易生命保險)계약건수는 해마다 증가되여가는현상인데 이월말현재의계약건수를 조사하야보면 계약총건수구십륙만륙천백건에 보험금 만팔천륙백건에 보험금액이일억 이천이백칠만원이며 일본내지인계약자는 이십륙만칠천오백건에 보험금액이 오천구백십오만원이다 이것을인구(人口)비례로보면 조선인은 천사람중에 약서른세사람이、일본내지인은 천사람중에약사백오십구인이 간이보험에 든셈으로 이수스자만보아도 조선사람의경제력이 얼마나 빈약한가를 단적으로엿볼수잇다

# 勤儉質朴을信條로 家庭에선出天之孝

## 崇實에七十萬圓獻資한教育界義人 韓仁輔氏는어떠한분인가?

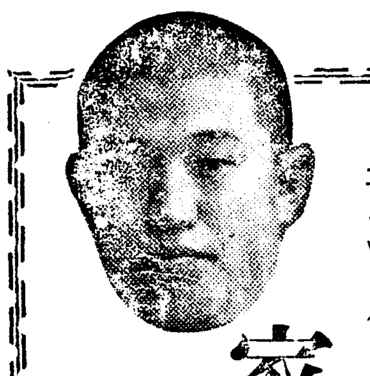

【平壤】절망적 최후선상에서 허덕이든 평양숭전, 숭의, 숭중의 세학교는 (숭은독지가 평양부내 기림리(箕林里) 한인보(韓仁輔)(五○)씨의 혜성가튼 출현으로 다시금 명랑한기분으로 도라서게되야 숭전교수단과 숭의 직원단의 환희는 두말할것도업거니와 량교생도들의 기쁨도 비길곳이 바이업다 아직 경영위원들의 조인이 끗나지안헛다하나 이기사의 막을을 할때까지 경영위원 고한규(高漢奎) 김승섭(金承涉) 김인준(金仁浚) 권연호(權連浩)등 사씨가 부내 순영리(巡營里)중앙려관(中央旅舘)상호실에서 문을 굿게닷고 준비협의를 하는중인데 이일 밤중까지 조인이 끗나지 안는다면 삼일중에는 끗날모양이다。 이번 한씨의 출현으로 일시 문제만튼 숭중도리와 그 학교도 면목이 서게되며 과거 경과는 막론하고서라도 세학교가 동시에 갱생하게되엿다는 한가지 초점에대해서만도 신재단 한씨에게 삼일분의 감사와 경의를 표하지만 여기에까지 문제를 호전식힌 공로자 김려(金鑢) 량주동(梁柱東) 량씨의 노력도 크다고 안흘수업다。 이제 조선교육계에 거대한공로자 한씨의 경력 그리고 몃가지의 립지전(立志傳)을 여기서 소개하야 만천하독자에게 알리고저한다。

◇……사진은 한인보씨

한인보씨는 명치사십일년경이십일 대동군률리면 답현리(大同郡栗里面畓峴里)에서 고한치언(故韓致彦)씨의 장남으로출생햇는데 아래도 세동생이 잇고 다섯살때에 천자문(千字文)공부를 독하는 령석한두뇌를 가젓스며 일곱살때에 한문사숙에 드러가 열세살까지 한학공부를햇슬뿐 학교에서 신학문은 별로 공부하지못햇스니 그원인은 작고하신 그의부친이 중년에 폐안(廢眼)이 되엿스므로 유달리 효성이 지극한 인보씨는 부친의 페안된후 잠시도그겻을떠나지못하고 수종을 들면서 치가(治家)를 하기때문이엿다고한다 열세살이후부터는 물론부친의 수족이 되여 혼정신성에 대하야 한순간이나마떠나지안허 동리에서는 효자라는 칭호까지밧게되엿다

부모의 만족을 드리기위하야 명령대로 열세살때에 결혼하야 벌서 네아들의 아버지가 되엿고 재작년 부친이 별세하엿는데 병중에는 대소변까지 른사람의손을 빌지안코 시탕(侍湯)을 지극히하야 리웃 사람까지 감복시켯다고한다

물론 고한치언씨도 악의악식으로 루거만의 재산을 모앗스나 일상자식을 훈계하는 이야기는 돈이란 한푼에 떠러야하지만은 죽은후에는 물가티쓰라고 하엿고 나에 공헌공하라는 유언이 잇섯다하나 현재가정에 잇서서도편모께 지극한 효성이며 대인접대에도 산, 충, 서(山, 忠, 恕)를신조로 지켜왓스며 아직까지 엇던종교에도 입교하지 안헛스나 종교적인생관을가지고 평생에생활신조를「근검」두자로 일관하야 아직까지 몸에 비단옷을걸친일이업다

한가지 이야기를 드러보며집에는 방석이나 요가튼것이 준비되지안허 손님이 차저와도맨방바닥에안게되므로 갓가운사람들이 천번만번부탁하고 요구하야 겨우방석네개와 요한개를사왓다는 그의질소를 설명하는일화도잇다

아프로는 전재산을기우려 육영사업에 진력하겟다하니 얼마나 갸륵하냐?

이제 기자가방문하고 이번출자한감상을무르니 다음과가티대답하며 어대까지나 만후한기분을보여주엇다

『경찰과 기왕사실은 귀신문에상세하게발표되엿스니 더말슴할것이업습니다 조금마한재단을제공햇는데 너무도 과대한칭찬을드려 대단히황공함뿐이외다 나는 오직 이목소시에세학교가 폐교된다는것이 너무도섭섭해서 선조의유언도 게시고 나의생각도 움직이어저서 결국미약하나마 나의포부를 발표햇슬뿐입니다

사회 여러분은 오로지 이뜻만 량찰해주시고 아프로나보다 더 조혼 후계자가 나아오시기를 바랄뿐입니다

나는 학식이엽는몸이므로누구를 가라치다는생각은 조금도업고 오직정신적으로활동할뿐이어요 아프로 모든일이잘되여나아가기만 빌뿐입니다』

# 工費十萬圓으로 中央總本山新築

## 佛專에도豫科를新設키로 卅一本山住持大會의決定

기보=조선삼십일본산주지대회는 (住持大會)는 오일부터 조선불교중앙교무원(中央教務院)에서 이일간예정으로 다시개최할터인데 이번주지대회에서 결정할사항의 내용인즉 지난번총독부에서 소집하얏든주지회의때에 총독부당국으로부터 지시(指示)을 바든 중앙총본산(中央總本山)문제에대하야 금번안으로 구체화하도록 하겟다고 답신하얏스므로 이에대한 공사비십만원을 금번안으로 삼십일본산에서 모집하야공사에 착수하도록 하는등이중앙불교전문학교(中央佛專)을 대확장하야 현재본과、특과 (本科特科) 이외에예과(豫科)를 신설하야각사찰강원(講院)에서 불경공부만하든 승려(僧侶)들의본과입학준비 교육기관을 만드는일방기숙사를 신설하야 일반승려학생들로하야금 승당(僧堂)생활즉 사찰에서 례불(禮佛)참선(參禪)강경(講經)등을하게하는일종의불교 전문학교 부속사찰비슷한기관을 만들터이다 그리고명년부터 다시삼십삼만원을 역시삼십일본산으로부터 모집하야현재교무원의 륙십만원재단을합하야가지고 포교(布敎)와교육시설에 일층주력할터인데 교무원리사(理事)황금봉(黃金峰)씨의말을드르면 총본산이신설되면 교무원은 총본산에합병할터이즉 총본산의 재단은실로 일백만원이란거액에달함으로 장래는 불교병원도할터이오 중등교육기관도부활할수잇다고한다

# 殺人逃走運轉手等 眞犯三名判明

## 逮捕도 오직時間問題

기보=일일저녁일곱시 지나서광화문통(光化門通)네거리에서 마주건너가든 박정자(朴貞子)(六)란로파를 치여서 즉사식히자 곳 꽁문이를빼고 다라난괴이한화물자동차의 룩살도주(轢殺逃走)의운전수와 인부두사람의 행방을 극력수사중인 종로서에서는 이일밤시내로량진정(鷺梁津町)십칠번지문모(文某)(三)가 그가해운전수인것을알고 즉시시내각서에 지명수배하고 이여삼일아츰에는 그의사진까지 각서에돌려서 그의자취를 추궁하고잇서 이제그의체포는 오직시간문제라고한다 이리하야 그가체포되는대로 인부두사람의 정체도 드러날터이라고하는데 그인부들도 모다 로량진정에서풀파리하고지나든 사람이라는것이 판명되엿다 작우간 새로운 근대적수수꺽기를 담고 나타난 괴화물자동차와 그운전수의 정체는 금명간 명백하게 나타날것이라고한다

그리고인부 로량진정(鷺梁津町)이백오십구번지 김모(金某)와주소미상의 백모(白某)등두명도시내각서에 지명수배하얏다。

前京都帝國大學教授·醫學博士·理學博士 松下禎三先生述

中毒에는 ノンモルピン

本劑는 麻醉性藥物을 含有치안하야 合理的으로 體質을 整理하며 患者가 가장 苦痛하는 禁斷症狀의 發現을 長時間抑制하고、모두 一一二回의 注射에 依하야、能히常用麻藥의 用量을 半減하며 短期間使用으로서 無苦痛自然裡에 離藥全治됨

◎豫防用으로서 治療上 必要에 應하야 麻藥을 反復使用코저할때 適宜本劑를 使用함에 對하야『모루히스무스』를招致할 念慮가 업습니다

重症用에는 네오스코모루진 을쓰시오

◎適應症 모루히네·헤로인·빠비나루·其他 鹽類慢性中毒症에 特効함

◎包裝及價格
논모루핀靜脈用 (20cc)十管入 一圓五十錢
(20cc)五管入 四圓
同皮下用 B(0.5)十管入 六圓五十錢
(二組) B(0.5)十管入 三圓五十錢
네오스코모루진 (500cc)五管入 六圓

全鮮有名藥房에서 販賣함
但品切時에는 左記住所로 注文하시오

代理店
本町一丁目 山岸天佑堂
南大門通二丁目 新井藥房
鐘路 天一藥房洋藥部

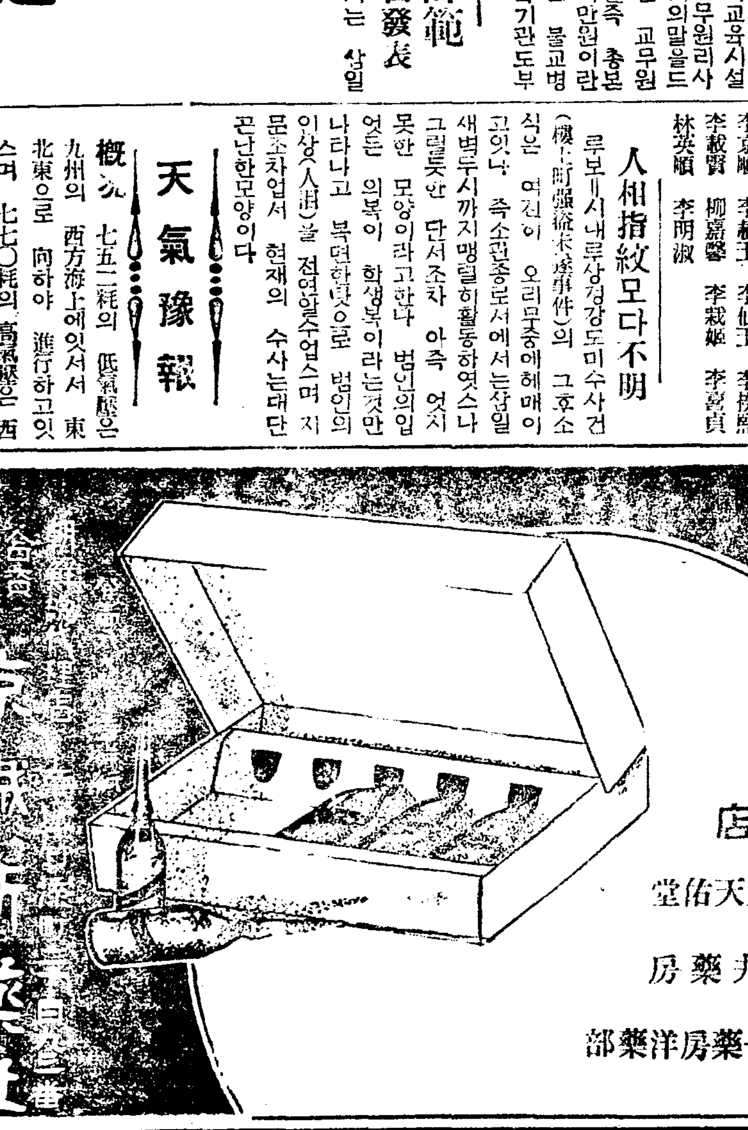

合資會社 京城新藥社
支店

# 림질 대하증엔

# 구로벨 이제일이요

超스피-드空中征服時代(공중정복시대)다 이사진은 비행기의가는 길을잘살펴서고장업시 속력을내는 광경이오 병에도 위선약을선택하야 치료하여야합니다 림질약도하도만흐니다 른약에속지마시고 제일속하고안전하고 신용잇는 약구로벨을쓰시오

효력최극상 최특등 전세계에서 제일유명한 독일약(헤루미도ㅡ루)만 도히 들엇고세계적 대신 발명한 약제도전보담 만히 더느엇답니다

◇남녀만급성림질、부인적백대하증、남녀냉증、오즘소태、월경 고르지 못한데며 하혈(下血)등으로 별치료를하야 보고별별약을써도 무효하야돈만허비하고 근치안되며 고통하는분은 이것저것수저할것업시안심하고 제일먼저 신발명한(kurober)구로벨을쓰시오 구로벨은 틀임업는약이다 이러한자신(自信)을 어든결과환자의 안심과신용을 엇기위하야장담하오니안심하시고쓰시오

구로벨의특장

一、약효가강렬하야 여러해된 고질특히 재발한만성림질과 대하증은 물론 림독성으로된방광염고환염 (산증)섭호선염자궁내막염란소염라팔관뇨두협착등에조코

二、이약은다른약과가티 지리하게오래동안먹고만급성간에오래된고질 만성증이라도일주일내로효력을보고

三、림질약치고 위장이안상하는약이업는데구로벨만은조곰도안상하고 다른부작용이조금도업슴으로 위장이약 분이만이먹어도조흔림하나안난다는 말로효험본여러분의찬송하는것이오 그런데이약이속한리유는다른약을오래쓰게되여 그동안조섭이곤난한소치엿다

약갑】 완고악성에구원,만성긔타제증에오권 대하증、냉병기타부인병에오원、급성과부인오즘소태에삼원、지방송료선금십오전대금인환은삼십오전 (오원이나삼원이나다일주일분)

만일부호면 엇더한책임이든지 집니다

京城西大門電車停留場前(五)제일큰서양돌집

發賣元

神崎神聖堂藥品直輸入株式會社

電話光化門三三四番 振替京城四九五〇番

(그전신성당약품부)

◎림질약은
신성당이독판첫다고그전부터입
달닌 사람이면 다ㅡ 말한다하오
(다른약은안그런가)
◎하는수업다결국잘낫는약이독
판칠수박게
◎십여년된고질이나엇다는감사
장이업스면 절대로신용마시오감
싸고화려만코 경품만히주는약은
결국 감싹갈치자반이지오
◎당신은하도만히 감사장잇는약
예속아[illegible]감사장도밋지안켓지오
◎그러나이감사장을위조하던(僞
造)즉가짜잇던문제미리사문서위조
라고경찰에서야단합니다 그러니
이감사장만은절대로미더주시오

이이는엇지하야 장님이되엿나 림질균이눈에드러가면눈이멀고태중에림질대하증에걸니면눈먼아희를난다

속히구로벨을쓰시고 이런 옥동자를나십시오

삼년된 림질이 완치되여 매약정까지 게회 — 龍岡郡龍寧面榴絡里 朴昌錫

수년된 림질이 완쾌되여 신성당약이라면 다신용하게돼 — 仁川龍岡町六六 全載昇

고통에고통하던 림질이폭 한갑에다나엇다 — 咸興荷島魚榮市場通 北洋商會 林詰守

사오개월 고통한림질이 다나아서 친지에게팡고 — 江原道江陵大正町一五七 平江商店 主 梁才寬

수년된 림질이 일주분으로 측효보와 극력선전중 — 滿洲安東縣七番通八ノ二 孫益選

수년전 신효보고 만성림질에 고통한점원 땜으로또주문 — 馬山府元町一六五 水月堂製藥所 李守哲

작년에는 체중에 경오를금춘에는 림질을구로벨노아주근치 — 慶南咸陽郡咸陽面下洞 閔泳圭

약방에서 조라는약으로 안낫던림질이완치 — 黃海道甕津郡北面花山中里 崔鶴謙

수백종약으로 안낫던 완고한림질이 운권청천 — 群山許榮町一一八 鉄力店 金洙泰

귀사 월보독자소개로칠개년된림질이 봄눈가티업서저 — 忠南保寧郡熊川面兎堂里 金淳熙

환자에게서 시용하야모다니어서감사하게선전하는중 — 平興府竹興里二〇〇(신전곰) 竹興藥局 主 李廷梧

귀당원보여서 보고 약을 주문하여삼년된림질을근치 — 禮川木外邑里 權一文

림질환자에게 시용한바 효룡여신으로 다시세제를주문 — 長淵郡[illegible]面[illegible] 盧祈鉉

수백원업샌 삼년된림질을 일주분으로곳치고귀사특약점이될예정 — 龍川郡內中面所前 龍產藥業社 李亨根

림질을 고치고 귀사의 번영을늘축원 — 洪川邑希望里 崔泰一

림질을 근치하고 보약에 대안설명서를 도청구 — 元山府中里四洞二九 朴善杜

두제중 한제로 림질이나어 한제는반송 — 咸北新安東前通 誠進社 主 孫鍾謙

자기나흔 효험으로 림질환자마다 권해 — 江郡東界西面登公洞九九 上木謂眞 金丙柱

오륙년된대하증이 일주일분에낫고임신삼개월 — 利川郡休長面泥岸里 柳慶秀

십삼년된림질이 오원어치로 완치돼 — 慶北達京郡安國面池洞 金錫永方 李源聃

## 라디오

**三日(水曜)**

◇午後六時兒童と先生の時間 朗讀 恩人牌(讀本卷十二第二十三課)……六年生 朗讀と唱歌 劇 水師營の會見(讀本卷十第十五課)……五年生 壽松公立普通學校
◇同六時二五分 兒童新聞
◇同六時三〇分 國語復習(一四) 市川 榮三
◇同七時三〇分 婦人講座 宋今璇
◇同八時 獨唱과피아노獨奏 一、獨唱 田園歌 캐리作曲(栗尤氷) 二、피아노獨奏 練習曲 作品十의三番 쇼팡作曲(李順熙) 三、獨唱 쭈빌의거문고를 가져다면 캐리作曲(李順熙) 四、피아노獨奏 狂想曲 作品七十九第一番 브람스作曲(韓一順) 五、獨唱 香氣에도見渡한 廣野로 브렛쇼作曲 梨專音樂科卒業班生
◇同八時三〇分 關山戎馬外 一、關山戎馬 二、楚漢歌 三、寧邊歌 四、山念佛 五、개성난봉가 六、변조난봉가 金順紅 金蘭香
◇同九時 女聲散調와倂唱 一、散調 가、진양조 나、중모리 다、자진모리 二、倂唱 가、短歌 아서라世上事 나、赤壁歌 새타령 鼓手 丁元燮 申快童

**第一放送**
◇午後六時(城)童話
◇同七時二五分(東)講座
◇同七時三〇分(東)講演
◇八時(大)童話組曲
◇同八時二〇分(東)能樂「子」
◇同八時三〇分(東)라디오風景
◇同九時(東)物語

**四日(木曜)**
◇午後〇時五分 俗曲 一、念佛 二、打鈴 三、신아위 四、굿거리 青築 韓成俊 大笒 方龍鉉
◇同一時一五分 婦人時間 자미있는科學이야기 崔在瑞
◇同六時 童話 이상한꽃 沈宜麟
◇同六時二五分 兒童新聞
◇同六時三〇分 國語復習(一三) 安興奎
◇同七時三〇分 趣味講話 仙境秘話(一) 崔南善
◇同八時(東) 實況 雅樂
◇同八時四〇分 執杖歌外 一、執杖歌 二、平壤歌 三、제비가 尹一技達 朴玉姬
◇同九時五分 同心曲 王道三 士得元 伽倻琴 金德成 杖鼓 池龍九

**第一放送**
◇午後零時五分(東)浪花節
◇同六時(城)管絃樂
◇六時二十五分(東)講座
◇同七時卅分(東)講演
◇同八時(東)管絃樂
◇同八時四十分(東)小唄
◇同八時五十分(大)映畫劇

**五日(金)**
◇午後〇時五分 花草四百里外 一、花草四百里 二、六字빼이 三、흥타령 四、개고리타령 高桂仙 高飛燕
◇同一時一五分 婦人時間 어린이와數의觀念 沈亨弼
◇同六時 兒童と先生の時間 一、五年生朗讀とお話 心の洗濯(讀本卷十第二十一課) 二、四年生朗讀とお話 鷹の的(同卷八第二十課)
◇同六時二五分 兒童新聞
◇同六時三〇分 國語復習(一)
◇同七時三〇分 趣味講演 仙境秘話(二) 崔南善
◇同八時 歌曲 一、羽調平擧 二、羽調二數大葉 三、羽調頭擧 四、平擧 徐山玉 黃春子 洋琴 金相淳 大笒 金永根 杖鼓 金一宇
◇同八時三〇分 古談 逐鬼大將 車靑吾
◇同九時 비올롱과바이올린獨奏 一、비올롱 소나타…한델作曲 第一樂章 알레그로 第二樂章 아다지오 第三樂章 미노엣토 二、熱情幻想曲…뷰-당作曲 第一樂章 알레그로·모데라토 第二樂章 안단테·콘·파리 第三樂章 알레그로·몰토·에빠세 피아노伴奏 朴貞淑 桂貞植

**第一放送**
◇午後〇時五分(東)和洋合奏
◇同六時(東)歌舞伎
◇同六時二五分(城)講演
◇同七時三〇分(大)講演
◇八時(城)詩吟
◇同八時一〇分(東)合唱
◇同八時四〇分(城)童話
◇同九時五分(大)歌劇曲

## 家庭

# 애기네의양복도 함부로 입히지말자!

## 천진한그들을더욱귀엽성잇게 금년의유행은어떤가

봄볕이 따듯해 지고 잔듸밧이 폭신하게 되면 애기네들을 다리시고 들이나 산으로 봄노리를 나가시는 것이 부모되신 분의 의무요 또 재미올씨다. 천진스러운 애기네들을 그대로 자연스속에 허처 노하서 풀잣흠도 시키시고 나물도 캐이시고 하신다면 단 하로나마 애기네의 교육에 적지안한 공헌(貢獻)을 끼처 노흘것입니다. 그런데 자연 애기네를 다리고 나가시게 되는 때는 어[?]을 입혀야 더 귀엽게 보일까 입성이 큰 걱정입니다. 요사이는 양복들이 퍼저서 편하기는 하나 그역시 해마다 유행이 다르고 갈도 바꾸이어 얼른 사기가 어렵답니다.

부인복은 그러탑니다 만흔 아동복도 금년에는 단순하고도 좀 새뜻하게 보이는 것이 유행한답니다. 그래서 화황찬란스럽거나 업수덕숭 한것이 환영을받지 못하는 모냥입니다. 본래 아동복은 애기네들처럼 경쾌하고 명낭하고 발랄(潑剌)한 것이 라야만 제일조흔것이 아닙니까? 그런점으로 보아서 금년의 유행은대단히 적당한 코쓰로들어 섯다고 생각할수잇습니다.

『네크』는 『하이네크』『소매』는 반소매 또 그러고 금년류행의 특색으로 팔구살 짜리의 아동복까지 전부벨트가 업는것이랍니다. 스카트는 짤븐게 하고 스모크가 틀것으로 연약한 선(線)을 나타내어 귀엽성스럽게 보이도록 됩니다. 그러고 부속(附屬)으로서는 봄다운맛을 주는 금실 은실을 너허짠 푸크라직물(織物), 벨벨그를 좀더해짠 직물, 레쓰와조화(造花) 어린애기네게 맛는 자수(刺繡)와 컷트의 벨트가 만히 사용된답니다 그것은 다소잡작을 하서서 하시더라도 무방할것입니다

그러나 이 것은나드리옷으로말슴입니다. 보통 동화때나 집안에서까지 그럼옷을 입히어서는 옷을입니다 그런때는 더럽을 잘 타지안는 부류·엔지가튼것 빗갈로 마로첸·포푸린종류가 조습니다. 더구나 그런때 입는 옷에는 벨트를 업시하는것이 더 어울립니다. 비나가시지못할것은 아닙니다 차라리 설핀, 산비탈로 마룩 나드리때라도 그러케수수한 옷을 입히어 데리고 구뭐게 하는데는 그런 옷이나흥찌도 모릅니다.

빗갈의 유행은 크림빗오렌지빗, 엷븐 고동색이나초록색입니다. 그러고갑은 울 포푸린, 울지아지, 종면광하게 보이는 스코치종류올씨다.

## 애기네군것질론 이것이제일

### ◇…갑도싸고맛도조코

해가 길어지면 애기네들은더 다소간식(間食)을 시키는것이 조습니다. 그런데 그 간식은 가가에서 사는것보담 집에서 맨든것이 조코집에서 맨드는 것으로는 갑비싼것보담 고구마가튼것으로 맨든것이 조습니다

(一) 고구마면보

살머서 껍질을벗기고 뭉갠고구마 두곱보 밀가루 두곱보 베킹파우더 세숫갈 빠타 큰사시로 하나 사탕 반곱보 소금 차시사시로 하나 계란 한개

고구마를 살머서껍질을 벗기고 뭉캐서 거른뒤 거기다가 밀가루이외 여러가지를너코반죽을해 암빵처럼 맨듭니다. 그래서 철판에다 굽거나 솟에 찌는데 속에다가 팟소를 너흐면 더 조습니다.

(二) 고구마과자

고구마 멧개 사탕얼마.

고구마를 잘씨처서 이푼듯게로 썰어서는 물에 담거서떨분 맛을 뺀뒤 볏에 말립니다. 그래서는 참기름에띄워서 사탕물씨웁니다.

## 올卒業生

### 梨花專門

신촌(新村)역에서 기차를 내리면 올밀하솔바를 향하야 넓직한길이 열리여잇습니다. 나즉한 등뒤가 안옥하고 포근한터를만드러 조선에서의 여자교육의 최고학부로 누구나다 알고잇는 리화녀자전문학교(梨花女專)를 안고잇습니다. 이학교에는 문과(文科)음악과(音樂科)가사과(家事科)의 세과로 누나어잇습니다. 조선의 여자교육계에서 특이한 존재로지난날 수만흔 여성일군을 길러내엇스며 유일한 여자전문으로 남달리 풍상을겪기도 하얏습니다

금번 이학교를나오는아가씨들은문과(文科)에 일곱명 음악과(音樂科)에 아홉명 가사과(家事科)에 열두명입니다. 그가운데서 음악과의 윤은히(尹恩姬)양은 피아노를 잘하기로 일이 평판이 잇느니며 리경화(李慶嬅)양은 성악에 재조가 뛰여납니다.

그다음에 문과의 림정히(林貞嬉)양과 최원복(崔元福)양은 영어잘하는것은 두말할것도 업거니와 엣세이스트로서도 한목 보느니랍니다. 그리고 리필순(李弼順)양은 번역을 귀신가티 잘하야 선생들을 놀내게합니다. 이들은 모다 우등생이랍니다.

가사과의 박승남(朴勝男)박승현(朴承賢)두분은공부도 착실하거니와 특별히 박승남양은 바누질솜씨가 잇기로 학교의 자랑이엿스며 고전(古典)취미를가진이로 동창의 존경을 밧는이입니다.

### 梨花保育

리화보육학교(梨花保育學校)는 리화전문안에 잇습니다. 금년에 여기를 졸업하는 아가씨의 수효는모다 스물넷입니다. 스물넷졸업생의 명낭이모다재조가 뛰여나고 공부를 잘하지만 그가운데서도 림정복(林貞福)양 양순옥(楊順玉) 두분이 제일 우수한 성적으로 졸업하게되엿습니다.

그중에도 림정복(林貞福)양은 문학에 천재적소질이 잇고취미도 만히가지고 잇서서 시와산문을 발표한적도 여러번이라고 합니다

(사진‖ 위로부터 문과, 가사과, 음악과, 보육과)

## 우리차지

### 버들강아지

우리 강아지
버들 강아지
무얼 달라고
쪼차 오나
방바닥에 노코
톡탁 올리면
때대굴 굴러
따라 오네

(글쓴사람 정혜순)

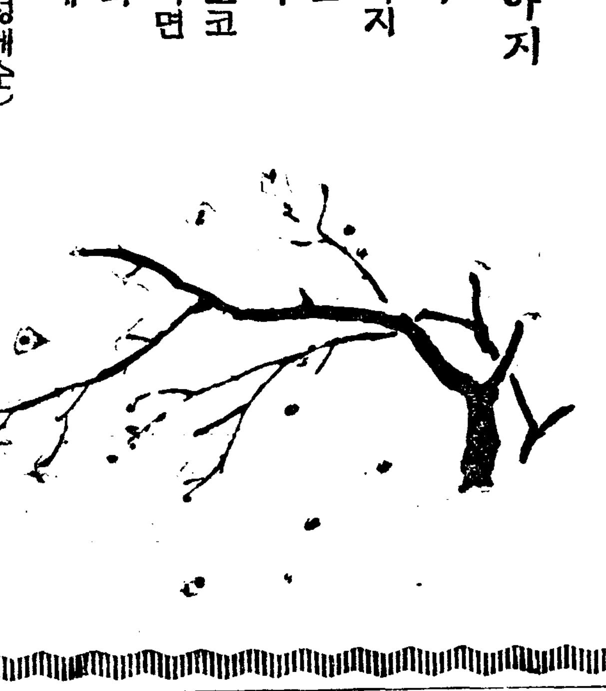

## 探偵小說 假想犯人 (17)

金來成 作 鄭玄雄 畵

### 殺人遊戲 (一)

『뒤를 따러라!』

불란은 책을 다시 끼여노코 서점을 뛰여나왓다.

경은 안경을 낀 괴상한신사는 눈보라치는 거리를 미쓰꼬시로 향하여 다라나는 듯이거려간다.

불란도 모자를 기피 나려쓰고 목도리로 코와 턱을 가리우면서 이 이상한 신사의뒤를 따르기 시작하엿다. 뒤를 불란은 알코-르의 마취된 정신을 스스로 가다듬어 아페가는 신사가 어떤 종류의 사람인지를가지각색으로 생각해 보앗다. 영어로된 『포-』의 암호문을 그리도 쉽게 해독할수가 잇는그들, 암호로 아니면 통신할수가 업는 그들의 비밀성, 어떠한목적으로 그리고 어떠한곳으로?

하여튼 불란은 유쾌하기가짝이 업섯다. 마치 탐정소설과도 가티 흥미잇는 탐정노리가 아닌가. 사실, 그때의 불란 으로 말하면, 한개의 명탐정이라는 것보담도 한개의 탐정소설가라는 의식이 더한층 굿세엿다. 동서양을 물론하고 유명한 탐정소설에 나오는 명탐정의 이름이 다음으로 마음으로 머리에 떠올랏다. 『듀팡-』『호-ㅁ쓰』-『루콕-』『커니말-』『피-타·컨쓰-』『아께치-』『노리미즈-』『뿌라운-』『엘레리·퀴-ㄴ』……등등.

그때 우편국압 넓은 마당에 나선 괴신사는, 잠간동안 사방을 휘 도라보더니, 마침 동대문가는 전차가 오는것을 보고 다라나는듯이 정류장으로 거려간다.

마침내 신사는 동대문행 전차를 잡아탓다. 불란도 모르는척하고 뒤로 따라탓다. 전차는 경성역에서 실은듯한 손님들로 가득 찻섯다.

불란은 혀대에 매달리면서 서너사람 건너서 서잇는 괴신사를 겻눈으로 바라보앗다. 그러다가는 때때로 신사의 시선과 마조칠쩍도 잇섯스나 신사는 묵묵히 팔뚝시계를 드려다보고는 창박게 호르는 네온싸인을 멍하고 바라본다.

그러는중 전차는 벌서 종점 동대문 정류장에 도착하자 괴신사는 또다시 청량리가는 전차를 바꿔탄고로 불란도 역시 뒤를 따라 탓다. 전차는 한참동안 키질하듯이 다라나다가 마침내 대학예과아페서 머저버렷다.

신사는 잠시 주저하는 듯이 사면을 둘러보더니 회중전등을 외투에서 끄내들고 예과교사 서편쪽으로 난 신작로를 북쪽으로 향하야 것기를 시작하엿다.

『하아! 내가 미치지를 안핫나!?』

불란은 정신업는 사람 모양으로 바짝어리는 회중전등을목표로 한참동안 신사의 뒤를 따라가다가 웃둑 발거름을 멈추엇다. 그리고는 또한번

『내가 미치나보군!』

하고 외투주머니에 너흔손으로 넙적다리를 한번 꼬집어보앗다. 그러나 추위로 말미아마 그의 감각은 대단히 둔하여젓다. 그는 한번더 힘껏 쥐여뜨더보앗다. 그러나 역시 아픈것가튼 생각만이지 그다지 아픈줄을 깨닷지못하엿다.

『꿈이로군!』

그는 그러한 실험을 꿈속에 여러번 하여보앗든것이다.

『아프면 현실, 안아프면꿈!』

불란은 그러케 중얼거렷다.

『이놈! 나를 누군줄 알고? 명탐정이다. 샤-록·홈쓰다! 에헴!』

꿈속에 잇는듯한 불란의 감정은 아까 마신 강렬한 주기에 흥분될때로 흥분되고 몽롱한 그의눈에는 호기심을 것잡을수업시 도치여주는 괴신사의 회중전등이 마치 도깨비불가티 반짝이고잇다.

『따러라! 악한의 그림자를노치지 말고 따러라! 이놈!네 뒤를 명탐정이 따러간다!』

불란은 아까 잠간 느꼇든무서움을 거더차버리고 그 이상한 사나이의 뒤그림자를 어데까지나 따러갓다.

사방은 먹물이 흘르는듯이 캄캄하고, 눈보새도업시 몰려오는 눈보라는 더욱더욱 심하여간다

불란은 졸리는 눈을 억지로 부릅뜨면서 거럿다. 아니, 태반은 졸면서 거럿든것이다.

림업시험장(林業試驗場)을 좀 면서 지난 불란은, 어데가 어데인지를 전혀 분간할수가 업섯다. 길은 점점 좁아가고 험하여갓다. 언덕을 넘고 솔바를 지낫다. 돌을 차고 너머젓다. 도랑에 빠저서는 헤매엿다. 눈우에 쓰러저서 한참동안 잔것도 갓다. 경성시가의 전등불이 멀리 뒤에서 꿈결가티 반짝거리고 잇는것도, 인제는 완전히 시야에서 버서나버렷다. 정신과 육체가 피곤할대로 피곤해진 불란이엿다.

이리하야 대체 얼마나 거렷는지 그때 괴상한 사나이의 회중전등의 불비치 웃둑 머젓다 불란은 숨人결을 죽여가면서, 실가티 비추이는 전등의 뒤를 따라 바라보앗다. 거기는 천공을 뚤를듯이 소사잇는 커다란 나무가 하나 서잇다.

그 나무여페는 역시 커다란집 한채가, 마치 무슨 폐성(廢城)과가티 서잇는것을 불란은 꿈결가티 처다보앗다.

그순간, 괴상한 사나이는 그 커다란 나무아래를 거처서, 돌담에·몸을 의지한후, 담배불을 부칠려고 두어번 성냥을 켯다. 그러나 성냥은 곳 바람에 꺼저버리고 말앗다. 그러다가 마침내, 신사는 겨우 담배불을부처서, 서너번 공중에다 똥거란 원(圓)을 그렷다. 그리고는 대문을 열고 안으로 드러가 버렷다.

그때 불란은 자기뒤에 사람이 가까히오는 발자취소리를듯고, 가만히 돌담미테 쪼구리고 안젓다. 발자취는 『빨-간담배불과함께 불란의 여플지나갓다. 그리고는 역시 담배불로 원을 세번 그리고 안으로 드러간다.

『오냐! 나도 드러가 보자!』

무시무시한 마음을 억제해가면서 불란은 돌담미테서 몸을 이르켯다.

『어떠한 종류의 단체인지는알수업스나마 너이들의 비밀을폭로시키고야 만다! 나도 담배불을 부치리라!』


藥業界有史以來百補丸이 最高賣上記錄
그原因은效力斷然第一인까닭!
京城四大郵便局의發送數字가證明

●朝鮮에서過去數十年間 여러가지 新舊補藥이續出하야 各處에서 큰廣告도 만히 한일이잇지만은 그 賣上高에 잇서서는 百補丸이 斷然! 朝鮮藥業界有史以來 最高賣上의 超記錄을내고잇습니다 이것은 京城四大郵便局의發送數字가 事實을證明하는바이니 속이려야 속일수업고 疑心하려야 疑心할수업는 堂堂한 事實입니다

●百補丸이 이러케 비빨치듯 만히迎歡밧는 理由는 무엇보다도 第一効力이 卓越하고 第一信用이 큰까닭입니다。

●그러므로 百補丸은 貴族、兩班을비롯하야 京鄕各地名士諸氏의 最高賞讚과 推奬愛用을 밧는바이며、萬人이 다투어服用하고 激讚感謝 하는바입니다。

●世上에서 廣告만은 누구든지 마음대로 크게 낼수가 잇지마는、그卓越한藥効에對하여는 洋의東西와 醫學博士를勿論하고 누구나 마음대로할수업는것입니다。百補丸이 朝鮮에서 第一만히팔리고、第一信用만코、最大의歡迎과 最高의推奬을밧는것은 오즉 百補丸이 補藥界에서 有史以來에 그効力이가장 絕大偉大한까닭이며 廣告가 큰까닭이아닙니다。

●百補丸은 이와가티 効力으로나、信用으로나、賣上으로나、무엇으로나 斷然補藥界에 堂堂第一인것이 속일수업는 事實로서 確定되엿습니다。

이로써 服藥家의 疑心도 一掃되엿습니다

堂々第一·다-들수업는事實

日本政府特許局登錄

神人道師 葛玄眞人의秘方藥

補腎補陽補腎補肺補心補腦補脾補胃補全身百補·不老更少年仙藥

根本的回春壯陽强精强筋强骨借力一平生無病健康長壽劑

百補丸

百補丸의効力은이러케광장합니다

一、氣血이俱虛하야 貪血이되고 形容이창백하고 全身이 虛弱한분
一、性慾이줄고 手足과 下초가 恒常濕冷하고 肢節腰痛으로 고생하는분
一、口味업고 消化不良과 체증、속병등으로 고생하는분
一、肺가 不足하고 元氣와 活氣가업고 허리가압흐고
一、神經이 衰弱하야 머리가묵업고 精神이흐리고 記憶力이 不足한분은 早老할症狀이요 長壽못할 前兆이오니 一日速히 百補丸을 服用하여 씩씩한 青春이되시요
一、筋骨이튼튼하여지고 氣血이旺盛하여지고 힘이생기고 順借力이됩니다
一、消化不良 체증 속병가튼것은 어느때업서젓는지 알지도못하게 업서집니다
一、눈이밝아지고 精神이조와지고 皮膚가윤택하고 血色이 조와집니다
一、全身五장六부를 다잘補하야 참말完全히 陰陽雙補하야 體重이增加되고 陽氣가 大旺됩니다
一、過飲過色人 ホルモン不足으로因한腦、性、經衰弱人께는 더욱速効합니다
一、長久連服하면 精力絕倫하야 一生을 無病健 한몸으로 不老長壽할수잇습니다
一、年久咳소와 오랜淋疾도 消蕩됩니다
一、男女老少를 勿論하고 虛弱한분에게는 第一입니다

人生의再逢春

藥價 一劑 特價 十圓 重用 二十圓
無料進呈 三劑以上共同注文周旋하시면 周旋人께 一劑無料進呈
藥注文 送金은 左記三處中 便宜한口座에 一、振替 京城 五番 二、朝鮮銀行本店內平和堂 三、商業銀行本店內平和堂

京城府堅志町(五、一)
平和堂株式會社藥品部
電話光六三二番·振替五番



二十八日封切(五日間) 每日十時半六時二十分二回 코럼비아映畫超特作映畫 리차-드뷔라브스키-監督 아이린·떤 멜빈·더그라스 主演 新婚凱旋
●코럼비아映畫特作 가오리다를수잇는近代[?] 만핫탄夜活 찐·아서、조엘·맥크레 主演
●J·O·토-키-超特作 かぐや姫 主演 北澤かず子 汐見洋、 出子、藤山一郎
─(次週)里의女性、무엇이그를그러케만드럿나? ─(近日封切) 桑港、再逢春永遠의戰場、그때이구의妻
團成社

◇三月一日부터三日間每日晝夜二回上映 낫一時밤七時始映 大衆料金階上二十錢階下十錢均一 (大爆彈的連續大活劇週間) ◇유니버살超特作全發聲版!! 突然!火星人의地球進襲!!! 連續大冒險大怪奇活劇 超人對火星人 前篇八卷上映 監督 후레데익·스테파니氏
◇마키노超特作連續大時代活劇 오-르토-키 修羅八荒 前篇全八卷上映 監督 中川信夫氏 主演 薬山錦之輔·光岡龍三郎·原駒子
廿世紀FOX超特作全發聲日本版 文藝劇 可愛いオデイ 全八卷 監督 루이스·사일러 主演 셜리-·템플 이리小女
桃花劇場 電(龍)一三三三番

▲前週滿員謝禮▼ 三月二日부터 朝鮮聲樂研究會公演 金容承 脚色 唱劇 裵裨將傳 五幕 창극 배비장전 오막
이업는朝鮮의有名한寓諧諷刺가充益한것이다 이것은朝鮮聲樂研究會에서歌劇化하야一層더그眞價를나타내엿다구성진노래의情緖와多分한喜劇的素質와넘치는諷刺는果然朝鮮의代表的喜歌劇이오가장充實한演劇이다 過般本劇場에서그첫試驗을하엿슬때絕讚을맛엇섯스나今番에는좀더喜壽하게하야여러분의再吟味와아울너高評을仰하는바이다
東洋劇場

3月1日より5日まで 上映時間表
京日世界發聲ニユース 11·30 3·00 7·00
坂東好太郎 演主 決戰高田の馬場 1·05 4·38 7·13
朝日世界發聲ニユース 桑港豫告篇 8·55
松竹大船トーキー 谷間の灯 1·15 4·25 9·11
明治座

◇二月一日부터三日晝夜二回式 每日上映 낫一時밤七時上映 大衆料金階上二十錢階下十錢均一 (三大名畫大公開)! ◇유나이테드社超特作全發聲日本版!! 大史劇 로스짜일드 全十卷 監督 알프렛드·워-카 主演 죠-지·아리스氏 로리스·카롤프氏 로-렛타·양구氏 로바-토·양구氏 헬리·워스트레이
喜劇 ◇마키超特作오-루·토-키時代劇 艶福巨官侍 全七卷 監督 根岸東一郎氏 主演 田村邦男氏 松浦榮技團
P·C·L·超特作오-루토-키 時代爆笑劇!!エノケンの吾妻錦繪 江戶ッ子三太 全八卷 山本嘉次郎氏監督作品 主演 榎本健一 助演 山縣直代
新富座 新堂町 電(本)五六七七番

# 栗谷先生小傳 (六)

湖岩

## 癸未政變

栗谷의立朝는 그大部分이 宣祖時이엇는바 君臣間의際遇는 어떠햇는가하면 初年에는 얼마큼識解가 업엇바도 아니엿스나 後年에 이르러는 信賴가 자못두터워저 宣祖께서 任賢爲治하려하섯고 栗谷께서 得君行道하게쯤되엿다。

그러나 이千載一遇의 조흔機會에 癸未政變이 일어나 飄然히 下野하엿고 곳다시立朝하엿스나 突然히 卒逝하엿스니 運命의惡戲도 아릇하거니와 志士의長歎도 여기잇다。

癸未政變은 乙亥分黨以後 가장激烈한 揮擊戰으로 그目標는 沈金을 떠나 栗谷가튼 名賢을 攻擊의 焦點을 삼엇스므로 朝野를 어 한가지로 沸騰케 하엿는데 그顚末은 대강 이러하다。

宣祖十六年癸未에 栗谷이 兵判으로 北關尼湯介를 防戰할새軍事가 倥偬하야 馬匹을 先渡하고 後啓하엿스며 또召命이계서 入闕하다가 眩暈이 일어나 누으엇더니 이二事로해서 三司宋應溉等이 擅權慢上한다고 栗谷을 彈劾한바 應溉는栗谷을 醜誣하야 갈우되 化身邪俗하야 下로當世를 誣하고 上으로 至尊을 欺하는賣國의奸凶이라고 까지하엿다。三司와政院이 合啓하야 栗谷을 모라내니 朝野가 震撼하고 大臣과儒生이 들고일어나 栗谷을 擁護하는이 만헛스나 宣祖의 信任이 두터웟지 아니하엿스면 小人의謀略에 어떠케되엿슬는지 모른다。宣祖께서 御筆로 致遠孝親擯하사 「陰人在位 朝廷不靖」이라하야 宋應溉等 三人을 流竄을 命하시니 이것이일은바 癸未三竄이다。宣祖께서 先生을 挽留하시되 予도 李珥成渾의 黨에 願入코저하노라 하섯다。成渾은 牛溪先生이니 栗谷의 平生道友로 이때 栗谷을 爲하야 宋疏를 攻斥하다가 도리어 結黨한다고 捏奏하엿스므로 宣祖께서 이처럼 慰勞하신것이다。栗谷은 應溉等의 彈劾이 잇슨後도 곳 引責下野하엿다。이를 좃튼더 여기서는 癸未政變이라고 이름하엿다。

그러나 栗谷이 下野한지 數月도 못되어 宣祖께서 또다시 召命이 게시매 栗谷은 固辭하다못하야 吏判으로 再立朝를하게되엿바栗谷께서再立朝하자 가장먼저 癸未三竄의 赦宥를 奏請하섯다。三竄에 對하야 우에서 赦宥를 許하지 아니하엿스나 나를 죽이려고 捏訴하던 仇讎의特赦를 爲함과가틈은 栗谷이 아니고는 到底히 하지못할바다。여기서 敵人의 愛敬推服이 어떠함을 볼것이다。

栗谷은 이때도 또다시黨爭의調停을 爲하야 士類의 마음을 合해가지고 國事에 盡瘁하려고 苦心努力하엿다。그러나 時輩가 그의至誠을 理解하지못하고 도리어猜疑하므로 栗谷은 自歎하기를 오래고오래되면 나의赤心을 알날이 잇스리라고 하엿다。

學藝

# 지-드와『理性』

兪鎭午氏에게보내는公開狀

① 李寧默

나는 지-드를 몰랏다。그러나 지-드를솜Y氏를안다。Y氏의 글을通하야 지-드의 一面을알엇고 또不充分하나마 지-드를 알機會를 어덧다。

Y氏는지-드의『稀貴한 理性』에 敬服하엿다。그러나 나는人間 Y氏의 지-드以上의『稀貴한理性』에敬服한다。Y氏의 글을읽는동안 一時는人間지-드가 아닌가고도하엿스나, 나는그以上의 Y氏를 發見한데까지도가젓섯다 그러타고 내가Y氏의글을 全的으로 承認하엿다는말은아니다

나는Y氏를 미듬으로 몬저 그立論의 前提에서 지-드를 보앗고 다음에는-드의旅行記에서 지-드를 보앗다。이것은 不幸히도完全히 다른 두個의 前提엿섯다。그러나 나는 富幸히똑가튼 結論을 어덧것다

最近의 評壇에는 여러가지 새로운 傾向과 潮流가 흐르고잇다。二元的批判、휴마니즘 行動主義等等이 이것이다。한사람의人間을 政治的으로 볼때와 人間的으로 볼때에 무슨別個의 人間이 되는듯이들 말한다。前者는 무슨陰謀的인 見地로서 後者는 純眞한 人間性의 立場으로써 觀元한다 勿論 우리는 政治的이라는말에서 許多한 陰謀와 術數를 經驗하여왓다。그러나 우리가 말하는 政治的이라는것은 決코 이러한것이여서는 안된다 그럼으로 一個의人間은 決코 同時에 저러한 別個의人間이 될수는업다。二元的 批判은언제나 푸티·부르的批判이며, 그들만이가질수잇는批判이다。

그것은 그自體가 自身의社會的位置를 告白하는것인同時에 自身의 非를 辯明하고 그것을隱蔽하는대만 必要한것이다

Y氏는(내가아는範圍에서는) 恒常 이러한潮流를 미워하는 사람이엇섯든다。그럼으로 마치도Y氏가 人間지-드에對한 파가리 나의Y氏에對한 信想일는지는 모르나(決코 그러하지는 안흐리라)、Y氏의 이글을은本意는 이러한潮流의 울직임을 警戒한데잇슬것이다。그러나 마치도 지-드의旅行記가 그러하엿슴과가티 (但Y의말에依함) 오히려 Y氏의本意와는 反對의結果를 가저오지나 안흘가한다。

지-드 自身의如何를 보는것쯤은 그다지큰일이아닐것이다。그러나 지-드를 봄으로써 우리의評壇 그것을읽는知識人의動向을 反省하고批判함은 적은일이 아닐것이다。그럼으로나는 이글을 Y氏에게 보낸다。

×

Y兄! 나는지-드를 모릅니다 지-드의 한片作品이나마를 읽은일이 업습니다。그러나 나는兄을 잘알고잇습니다。그럼으로 兄의이번쓰신글을읽엇고 그것을 읽음으로써 人間지-드의 面影이나마를 알게된것이외다。Y兄! 나는일즉이 지-드의 이름을 들은일은 잇습니다 그가 아리파시스트로써 國際文化 擁護大會를 司會하엿다는것 그리고 昨年六月 世界푸로레타리아 恩人으로 불러지고잇는 막심꼴키가 逝去하엿슬때에 그 葬儀아페 擧行된 人民의行列에 參加하야 悲痛한 哀悼의 演說을 하엿다는 記事를 본뜻합니다。그리고 그가蘇聯各地를 旅行하는동안 到處에서 感激의 눈물을 흘리고 數만흔 自由스러운사람들의 歡呼속에 잇섯다나 그의 그旅行記로因하야 物議가 紛紛케 되엿다는것은 兄의 글에依하야 처음안것이외다 그럼으로『世界文化의動向』에 多少라도 關心을 가즌사람이면이미……잘알고잇슬것이다』하신그句節을 읽어가는동안 나는 홀로 내낫흘 붉히고 부끄러워하엿습니다。兄이여! 이러한 사람으로써 兄을 잘안다고쓰는것은兄의榮譽를 爲하야서는 퍽도未安스러운일입니다。兄을 爲하여서는오히려나도 미리부터 알고잇는체하고도 시펏습니다마는 그것은 兄에게서 바든啓蒙의힘을 이저버리는것이며 따라서 兄에게感謝하여야할 나로서의人事가아닌듯합니다。幸여나 이率直을 容恕하시오! 다만 나의怠慢을매질할뿐입니다

Y!兄 兄은 人間지-드의 『稀貴한理性』에敬服하셧습니다 그것은 무슨一時的感激에서出發한興奮된 熱情的인것이아니고 지-드의 이모저모를 綜合하고 檢討한結果인 理智的인것이엿스며 따라서 그것은 퍽도 뿌리기픈것임을 잘알고잇습니다。그럼으로 (그럼으로서만)지-드가 『佛蘭西文壇의 巨匠의한사람일뿐아니라、世界文壇의巨星으로 自身을發展하고 콤무니즘에轉向하고 온世上의 數만흔사람을爲하야 울고웃고、그들로부터 곳업는數呼를밧고하는동안에도 冷靜히 人間지-드를凝視하실수잇섯고 다시그가 再轉한이날에 똑가튼數만흔 사람들로부터 嘲笑를밧고 痛擊을 當하는反面에 그들과는妥協될수업는 一部陣營으로부터 오히려數呼의拍手가일어나는瞬間에도 그리고 이러한混迷가운데서 有形無形의 할부로떠들고 批判하고 說明하는동안에도 그리고 人間지-드가 그의 내여든 『人事의손』이 『虛空에뜬』채로沈痛한 날을 보내는이날에도 오히려 始終이如一하게 人間지-드의 『稀貴한理性』을爲하야 超然히 뭇올드리실수잇섯슴을밋습니다

Y兄! 그러나 마치도 兄이人間지-드의 『稀貴한理性』에 敬服함과도가티 아-니그보다도더 나는兄의 지나치게 冷靜하고 沈着한『理性』에 敬服합니다。

# 北歐縱斷記 (三)

維也納에서 韓興洙

이집은 建築안 煉瓦도 特殊안 技術로 製作된것이며 樂觀한 構造方式도 普通것과는다르다는것을 보여주기爲하여內部壁의 한모퉁이를 허러서照明裝置로 說明해노앗다

家具가튼것도 옛날그대로남어잇고 僧侶들이 數百年동안이나 秘密히감추어두엇든 各種의 挾雜文書와 各種의經典도 모두陳列되어잇다 파크롬스키敎授가 生前에 손수맨드러노흔것이라는데。모두 내게는 情다워보엿다

맥폭대이層에 올라서서 背面으로는窓으로 바라보면 浴浴히 흐르는 『모스크바江』이 視野에 나타난다 이『와쉬-리블라젠』아페에는 愛國者『미-닌』과『포자르스키-』像이잇고 다시『레-닌』墓越便에는GUN(大市場)이 잇는 큰建物이보인다『파르로프스키-』博物館마진便 即廣場의 北側에 크레믈城과 길을 사이에두고 서잇는 雄壯한『고딕』式建物이 世界的으로 꼽히는 이곳의歷史博物館이다 이집도 옛날에는 敎會堂이엿든것인데 十一時正刻에 開館한다 나는 時間前부터 門아페가서 기다렷다 事實나는 『모스크바』에잇는 大小二十餘個나되는 博物館中 가장 企待한것이 이歷史博物館이엿다

한都市로서 二十餘個나되는多數의 博物館을가진곳은 世界를지고 이『모스크바』뿐이라말을 東京學窓에서부터 들어온말이지만 이 二十餘館中에는 『롤스토이』『크로포트킨』等의 個人紀念博物館도잇고 作曲家博物館이라든가 世界에 그類를차즐수업는 浩瀚한 內容을 가진 繪畵博物館等 質的으로만아니라 量的으로도 매우豐富되어잇는데 그中에도歷史博物館 反宗敎博物館等의 몃가지만보면 今日의 蘇聯邦의 社會相과 그의科學上의 發展程度를 大槪는 알수가잇다고말해도無妨할것이다

내가甚히 짧은時日을『모스크바』에서 지나면서도가장만흔時間을보낸곳이이博物館들이엿다 歷史博物館에 드러서면 人類의歷史가 太古로부터 近世에 이르기까지 一目瞭然하게 展開되여잇는데 이博物館을 工夫할때 우리는 人間의發生으로 부터始作하지안흐면 안되도록되어잇다 勿論 모든것 實物과 또는模型으로 說明되여잇는데 誤謬에가튼H、G웰스의 文化史가 餘缺이없이 反證되여잇는것이 歷史學徒인나에게는 더욱 興味가 기펏다

原始人들의 骨格類라든가그들의使用하든 器石이라든가各洞窟을본만 巧妙한模型 또는 거기서 發見된遺物等等 우리가普通書籍에서 挿畵로만보고 敎授의 말로만들어오든 만흔 遺物들이 實物도 보이여잇다 그다음에는 原始人들의 生活과生產 要具等에 關한參考品及自體類가잇다 이石器及土器는 實로彪大한 蒐集이다。各地에서出土된것이 다잇다。靑銅及鐵器時代로들어가서 中央亞細亞의『스키타이』들의文化에는 感味잇고 注目할만한것이 無數하게잇다。이모양으로 우리눈아페는 人類의歷史가 太古로부터 展開되어진다。우리 人類의生存鬪爭이 始作되고以後로 社會關係가 複雜化하는過程이 無言中에解得되는것이다 우리先祖들의 氷上生活等 野蠻時代의 遺物도 보여지고 階級間의 軋轢도 보여진다。그리해서 人類가 모든不自然과束縛에서 解脫해서 一切의 矛盾을征服하기까지 우리人類의걸어오발자취를 細密하게精確하게 그리고親切히 보여준다。그리고 過去만을 말하는게 歷史가아니란것도 徹底하게가르켜준다。科學의勝利는무엇이라는것까지도 充分히理解시켜준다。우리人類가 하고의 마즈막階段에서 獲得하는것은 무엇이냐? 그것은 建設이라는것이다。아무리 無知한사람이 이博物館에를 들어온대도 人類歷史가 어떠다는것을 깨닷고 나갈수잇도록 設備되어잇다。男女老少無數한 人間들이 와서 보고잇다。무슨團體代表인듯한 勞働者들이 案內員의說明을 듯고잇다 特히 눈에뜨이는것은 軍人들이 만흔것인데 陳列品아페서는 指揮者(將校)가 熱心으로 論議하고잇다。軍人들은 누구보다도 熱心한 態度이다。모두鉛筆을가지고 手帖에 적어넛는다。또는 猛烈히質問도한다。白髮老人이와서說明을加하기도한다。

# 哲學에의現代的志向 (7)

## 哲學의復興과그意義

金基錫

哲學은 마치나 오늘에이르러 自己를 『知』의立場으로부터『生』의立場에로 止揚시키는자리에다다럿다。哲學은 이제『知』에잇서서 죽으면서 『生』에잇서서 살어야한다。그러데 이『知』가 본대 『生』에잇서서의『知』엿스매, 이그로『知』의死滅은 도리어 진정한『知』의生誕을 가저오는것이 아닐가。哲學은 『學』에서버서나 『生』의原野에 자기를 解放시켜야한다。우리들이 진실로 學하기위하야는 우리들은 먼저 生하지안허서는안된다。진실하게生하는일』에잇서서뿐 진정한學』이 成立도發見되기때문이다。

우리들은 여기에서 學으로서의哲學에대한 生으로서의哲學에 만난다。哲學이 그자신의地盤인『生』에도라오는것은 본대 實在에대한理解를 그課題로하는 哲學의 마당한行程에 지나지안는다。

現代에잇서서의 새로운哲學의 樹立은 現代에잇서서의『生』에대한 새로운理解및그實現을 前提로한다。現代는 哲學의貧困이아니라、『生』의貧困을 또『生』의貧困으로해서 哲學의貧困을 經驗한다고 보여진다。『哲學하는일』은 그것이 본대『學하는일』이면서 겸하야『生하는일』이되어야한다。아니『學하는일』자체가 벌서『生하는일』의 意味를 가진다。『生』의 世界는 그대로『學』의世界에 그치는것이 아니요 또學하기위한世界에 나서는것도 아니다。

現代는 우리들에게 『學』에로一가아니다 『生』에로 나아가기를 要求한다。『生』에 대한 發見、『生』에대한 建設에 나아가기를 要求한다。여기에서 우리들은 現代의文化가 그問題를 哲學에옮긴던것과함께 이제 現代의哲學이 그問題를 現代에잇서서의 『生』의 理解및體驗에 옮김을 본다。現代에잇서서 우리들이 어떠케생각해야하나가아니고 어떠케살어야하나가 現代哲學의 地盤및 그建設을 가저온다。『生』의 理解에나아가라。『生』의實現에나아가라。이말은 現代의哲學으로 그그로된傳統에서 救援하는빗나는 標識이된다。

哲學은 實在에대한根源的疑問을 그課題로한다。그러나 哲學은 때로는形而上學、때로는 理性主義에 떠러지면서 아직까지도 그자신의課題를 진실하게 遂行한바 업섯다。

哲學은 그자신의地盤인『生』인것을 이저서는 안된다。哲學은 이『生』에도라와 자기스스로 한갈래의 『生』을 構成해야 하는것을 이저서는 안된다。그리데 이『生』의世界란 어떤『일』가『生』의世界란 우리들이 그속에서나고 살고 죽고하는 現實的世界가 되어야 한다。이現實을 存在를 通하야볼때 거기에는 實在의體系가 把握되고 이實在를 運動을通하야볼때 거기에는 現實의 世界가 展開된다。『生』의世界는 우리들에게 주어지는 實在의世界 또는 現實의世界에지나지안는다。

哲學은 이『生』으로서의 實在 또는現實을 그根源性에잇서서 理解、表現 또體驗해야한다。이러매로 哲學은 본대 그자신『生』의學、實在의學、現實의學이되어야하는 運命의課題를 가진다。오늘에 이르러 哲學의領野에잇서서 生의哲學、存在學、辯證法이 反省 또論議되는것은哲學의 이『生』에로의 歸還을 보이는 한表徵이 아닐가。現代에잇서서의 哲學에대한 젊은 世代의 志向은 기실 哲學에대한젊은世代의 志向이아니요 『生』의 發見및그建設에 나아가려는現代자신의 要求또는 衝動인데나선다。(了)

# 南京紀遊 (二)

## 中華門眺望

宋政勳 畫並文

旅館에들어서서 짐도밋처푸르지못하엿는데 憲兵、私服特高等이 三次나 調査를하고 行李를뒤저서스켓취한것까지도못보게하엿다。그것은 或스파이나 아닌가함으로서다。宿泊에 朝鮮사람이라고 하엿드니 旅館主人은 다른데로가라고하야 難處하엿고 거리를나서도 外國人이란날카로운視線으로 보앗섯다。멋모르고 南京에를갓다 困難이 莫甚하엿섯다。

市街地는 나의想像한 南京의半도못되고、孫文氏의 一千萬人口의 首都建設計畫은 理想의 五分之一도 實現되지못하엿기도하나 四億萬民國의首都요 二百萬常備軍을 統制하는中央이다。經濟、政治、文化의中心地이고 世界列强帝國은 여기를中心으로 折衝하는곳이라 나날이 建設途中에는잇스나 太平路라는 京城鍾路나가튼 繁華街에 黑瓦에 二三十尺이나되는 白粉壁의 封建社會制度의 建物이 아직도남어잇섯다。

# 科學

## 홀-몬-漫-議 그效用과研究의成果 (三)

李鶴松

### 홀몬과 精神

甲狀腺을 剔出하야 甲狀腺에 病이잇서 그『홀몬』分泌이 적어지면 大腦의作用인 知力 想像力 意志 記憶力等이大端히 弱하야저서 그程度가크면 아무것도 모르는 白痴가된다 實際로 이런種類의 現象을 보는수가잇다。甲狀腺이 正常한 어린兒孩에잇서서는 肉體가 發育함에따라 精神도 漸漸發達하여 知情意의成熟을보아 甲狀腺에異常이잇서 甲狀腺홀몬이적은 兒孩는 白痴가 되기쉽다。그런때에는 甲狀腺物質로治療할수가 잇다。甲狀腺에 異常이잇는사람은 甲狀腺의變化가 생기기前에 記憶한것은 잘記憶할수잇스나 變化後에생긴일은 그印象을 大腦皮質에 固定할수가업서 記憶을못한다고한다 이런사람에게 甲狀腺製劑를 使用하면 記憶等 大腦의作用이 조와진다 甲狀腺의 홀몬이적어서 거이 無智에가까와던 六十九歲의 婦人에 甲狀腺『홀몬』의 治療를行한後부터 前에는어떤일에던지 滿足하여 어떤規則에던지 잘 服從하던것이 漸漸抗議를 하기도하고 周圍事物에 對하야 事理를 캐려고 한것이잇다한다 有名한 某研究家는 講演前에 三回錠의 甲狀腺劑를먹어 精神을强하게한다 그뿐만아니라 甲狀腺『홀몬』이 적어지면 氣分이 理由업시 沈鬱하여지고 些少한일에도 大端한걱정을하며 心身을 消耗시키며 意志가 大端히 弱하여他人의 敎唆를 잘밧는까닭에犯罪에도 共犯從犯等이 되기쉬운傾向을 가지고잇다

生殖腺『홀몬』도 精神에 影響을 미치는바가 적지 아니하다。思春期의 春機發動期 姙娠期 授乳期 閉經期等 女子의 生殖腺『홀몬』의 變化가생김으로 그런때에 女子에게 精神上 變化가 생기는것은 볼수가잇다 勿論 이때에는 甲狀腺도 變化가온다 月經時에는 一種神經衰弱과가튼 症狀이 보이고 疲爪期에잇는 少女가 殺害하기쉬운傾向을 가지게한다 이도 또한 生殖腺이 精神에 어떤影響을 주는證據이다 道德的生活을 하던 婦人이 姙娠中에 些少한 慾에 殘忍한 殺人强盜를 하엿다는 佛蘭西裁判의 交叉點에서 宣言하는 사람의 妻의일도 또한 그一例이다 平生에 조금못한일을 行하지안턴 婦人이 두번姙娠을 經過하는中두번다 竊盜를 犯行한일이잇다한다 婦人이 普通四十以上이 되면 神經衰弱症과가튼 症狀이 생긴다、이亦 女子生殖腺『홀몬』의 變化로 생기는 精神上變化이다

그다음 男子의生殖腺『홀몬』과 精神과를보면 睾丸을剔出한 動物이 柔順한것은 우리가 잘아는 事實이다 睾丸『홀몬』이 적어지면 勇氣가 大端히 閑散되고 思考創作等 精神作用이 이적어진다 그럼으로 有名한 學士 智勇이잇는 將軍學者 聖賢等의 偉大한 性質은 健全한 能力잇는 生殖腺『홀몬』과 密接한 關係를 가지게된다 이런 사람中에 睾丸을 剔出한 去勢者가 업섯고 나폴레온·괴-테·입센等이 高齡이 될때까지 偉大한業績을 남긴것 또한生殖腺『홀몬』의 保全과 關係가잇지안흔가한다。

이와反對로 軍隊의 將卒의 生殖腺『홀몬』이 적어지면 勇氣 智略이 줄어 敗戰하기쉽고 作家科學者에게 그러하면 勤勵와 忍耐의 非常한 浪費로 模倣을할수잇스나 偉大한創作은 어렵다。性生活에 頹廢한 로-마軍이 酋게루만에 敗戰한것도 또한그一例이다

우리는 四十五十歲에 이르러 生殖腺『홀몬』이 적어저서 記憶力減退、勇斷力缺如想像力減少等으로苦悶하는 사람에게 生殖선『홀몬』을 주어서以上의 症候를 消失시켜볼일이 잇다 勿論 우리가 個體의死인 죽엄을 全然 업새려하는것은自然에對한 逆行的行爲라 하겟스나 老年期에 이르러 우리의餘生을 여러가지로 괴롭게하고 우리의 活動期間을 短縮시키는 老衰現象을 업새려하는것은 우리의 常情이다 이러한 老衰現象을 生殖腺『홀몬』을 使用하여 多少 防止할수가잇다

『홀몬』은 精神作用과 關係를 가지고 잇는까닭에 法廷에서 犯罪의 責任을 詰難할때에도 이『홀몬』의 完全與否를 精神鑑定과 아울러 考慮하는것이 조리 안홀가 한다 그는 二十歲以上이되여도 아직『홀몬』臟器가 成熟치 못하는 사람도 잇고 이미 成熟한 사람이라도 여러가지『홀몬』臟器에 病으로 因하여 一時的精神變化를 이르키는일이 잇는까닭이다

……(完)……

# 學生作品

## 研究論文 하-듸研究抄【二】

城大豫科 韓光熙

當時 英國社會狀態는 如何하엿든가? 日本의 明治維新當時와가티『비토리아』朝時代에 英國은 産業革命으로因하여 社會各部門에 大革新이 惹起되여 國民은 모두 高適한 理想을 품고 空中樓閣의 浪漫을 計畫하엿다 政治文學 敎育 商工業等 僞始로 萬般의 事物現象이 急激히 進步되엿다 이와가튼 大革新과 아울러 彪大無比한 殖民地를 獲得하고 無敵艦隊를 자랑하는當時의 英國은 全世界의 商業을 獨占하고 잇섯다

即 所謂 富國策이 實現되여 英國은 武陵桃源에서 달콤한 꿈속에 잠기여 잇섯든것이다

이와가튼 (繁榮氣에 浸沒되여) 자라난當時의 英國民은 自然히 樂天的思想을 품게되고 文人群은 이浮世를 아름답고 愉快한『파라다이스』라고 생각하엿다 그러나 이와가튼 黃金時代에 國民의 無自覺과 無反省으로 말미아마 英國의 宗敎와 道德은墮落의 길을 밟게되엿다 『하-듸』가 自己父親의 期待를 어이고 牧師가 되지안흔것도 當時의 內容이 腐敗한 因襲的宗敎와 宗敎家에對한 憎惡의 念으로부터 惹起하엿다 그는 本來로부터 宗敎가 실혓든것은아니다

『野心家二人의悲劇』(A Tragedy of Two Ambitions) 에 牧師『조슈아』가 自己아우에게 부친 便紙文을 보면 當時의 英國의 宗敎狀態를 認識할수잇다

그 原文을 引用하면 左와갓다

"To succeed in the Church, people must believe in you, first of all, as a gentleman, secondly as a man of means, thirdly as a scholar, fourthly as a preacher, fifthly, perhaps as a Christian,—but always first as a gentleman, with all their heart and soul and strength."

이와가튼 腐敗墮落한 時代에 明朗한 天空에 노피 반짝이는 하-듸星이 그姿態를 나타내엿다

이와가튼 因襲的 浪漫的 樂觀的 實利的인『빅토리아』朝時代를 經過하여 科學의 勃興을 그의 特徵으로하는 十九世紀에 드러가자 人間의 眼目이 心臟으로부터 頭腦로 移傳하여 사람들은 벌서 事象을 單純히思惟치안코 懷疑的 傾向이 濃厚하여지여 『빅토리아』朝以來의浪漫的 樂觀的 傾向은 破序되여 理智的 悲觀的 傾向으로 變하여갓다

이때에 出現한 『차-르스 다-윈』의 進化論은 十九世紀後半의 『인테리겐차』의 憂鬱症을더한층 深刻하게 만드럿다

一方 小說界에는 當時 佛蘭西에 發生한 自然主義가 英國에도 浸入하여왓다

勿論 過去 數世紀에는 長年間을 亘하여 人心을 左右하던 浪漫的 樂觀的 態度가 아무리 時代의 潮流라고는 하여도 全然 消滅되기는 어려웟스나 文學 科學 及一般社會制度에 眞相暴露가 나날이 忌憚업시 惹起됨에 여기에 人心을 被覆한것은 一抹의 憂鬱症 뿐이엿다

이와가튼 時代에 나타난『하-듸』는 宗敎界 文學界는 勿論이요 社會의 各部門에 偉大한 쇽크를 주엇다。

여기에 나는 『하-듸』의 厭世主義를 더한층 具體的으로說明하고저 한다

義理上의 責任感으로 말미아마 사랑하는 사람을 背叛하여 愛人이 아니면 하기 어려운自己를 無視한 犧牲을 敢行한天使와 가튼 시골處女 『피리스』의 一生이 利己主義者 『구-루드』의 野慾으로 말미아마 餘地업시破滅되엿다 (憂鬱한 驃騎兵)

『하-듸』는 全知全能한 神靈이 善良한 理想的 人間으로 創造한 『피리스』가 이와가튼 悲慘한 生涯를 보내게 된것으로 神靈의 이 缺陷이 잇슴을 世上을 向하여 宣言하엿다。

# 紙上顧問

【問】 小生은 機械工을 希望하옵는데 如何한 階段을 밟어야 成功할가요 또 機械工에는 鑄工、旋盤工、仕上工、職分上 各別이 잇는지요。以上 各工에 成功하며 完全한 熟練工이 되려면 月收얼마까지나 될가요 未安하오나 下敎를 苦待하나이다 (一讀者)

【答】 工業學校에 드러가서 學問으로 배울수도 잇지마는 萬若 熟練工이되려거든 東京大阪가튼데가서 큰 工場에 就職을하시오。熟練工이된 뒤에 月收가 얼마나될는지는 的確하게 말할수 업스나 相當한 收入이 잇슬줄압니다。 (學藝部)

【問】 小生方今音樂을 工夫하고 자하나 府內音樂學校는지 研究所가 有하면 住所와 若干의內容을 자세히 알리여주십시요 (市內普通學校生의一人)

【答】 市內에 音樂學校는업습니다 다만 嘉會町前大東學校跡에 高等音樂學院이라는것이잇습니다。그리로 問議하시오 (學藝部)

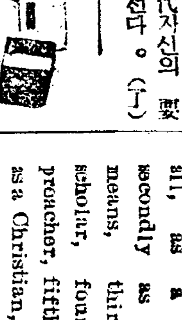

▲朝光 三月號(內容)月南先生十週忌記念‖第一特輯 嗚呼金貞植翁의別世 珍品蒐集家秘室歷訪‖第二特輯‖古代藝術에陶醉된韓相億氏外四氏 名唱李東伯傳 世界獨裁政治家繼承者群像 第三特輯 梨專文昌淑自殺事件‖第四特輯 全朝鮮男女專門學生卒業生名簿 사랑의書簡集‖第五特輯 李軒求外三氏 童話 野談 探偵 短篇 長篇小說等 其他 發行所 京城府太平通一丁目 朝鮮日報社出版部 振替京城五八七八番 定價四十錢

▲青年太陽 三月號 發行所 東京市赤坂區表町三丁目四 日本青年文化協會 振替東京六三六八番 定價十錢

(送料本社負擔)


입맛을돗아주고 위를튼튼히하는

봄은병에걸니기쉬운때이니 먼저 위장을 튼々하게하자

허약하신분이나 병석에누어게신분은 겨울이는더욱히 구미가돗지안어서 잘 잡수시지못함으로 영양이부족되게되야 점々쇠약은심하야저서 병도 오래쉬게될것입니다。그것은 사람몸에 가장 필요한 영양소(榮養素)인『비다민비』라는성분이 부족된까닭으로 그런것이니 이런때에 비타민비의진국인 麥酒酵母劑『에비오스』錠을 복용하시면 위장의 활동력을 바로삼아서 식욕이나고 잡수신것이모도살로감으로 보통사람이라도연복하시면 모든병에대한저항력이강하야저서 무사히여름치위를 청복할수잇습니다。

배속이거북한것을곳치고 변통이 자연히 나오게됨

늘 머리가무겁고 두통이나며 배속이거북하시고 변통이 조치못하신분은 일시적듯는다고 혼이 위산이나 두통약을잡수시나 그것은 인이백이게되고 분량도 점々늘어가야되게되는것이나마 약만쯧치면 또다시재발하는것입니다。이에比하야 에비오스錠은 근본적으로 어편증세를곳처주어서 기분이상쾌케됨니다。

보통음식물을 영양화식혀줌

반찬투정 밥투정만하고잘먹지안튼 어린애들도 에비오스錠을복용식힌후로는 밥도 잘먹게되고 발육도 완전히되여가며 젊안사람들도 모도 무병하게되야 건강에넘치는 행복한날을보내시게 되엿다고 칭찬을밧고잇습니다。

藥用에는엇재서 麥酒酵母라야만되는가

麥酒酵母는모든자연물중 비다민비를 제일만히가진것임으로 日本藥局方의藥用酵母의條文에도반듯이 麥酒酵母에限한다고 明記되여잇는것으로아실줄밋습니다。그럼으로 관성위장병·기부족주치·임신전후의쇠약증것안나오는데에는 꼭복용하여주시기바람니다。

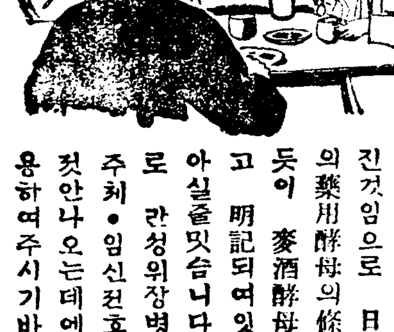

三〇〇錠…一圓六十錢
一〇〇〇錠…四圓八十錢
그외各種粉末이잇습
全道藥房에서販賣함

삿뽀로·아사히 유니온·에비스 麥酒醸造元
大日本麥酒株式會社
東京·大阪 田邊商店

에비오스錠

馬越藥學博士創製
橋谷農學博士監製


FR-K-12

## 赤道線下에建設된 超速度結婚의메카
## 「유마」는 조흔곳 한번이라도와봐요
### 찌는듯더워도사람은모인다

·이상한것을 조화하는사람— 집을지어도 다른나라사람들의 집보다 칠신層數가만는지 그러치못하면 모양이 이상야릇하다던지 무엇이던지 左右間 色다른것이아니면 안된다는것이 米國사람들의 서체라 結婚하는데도 平凡한結婚으로는 될수업는것이다。

米國에서는 『離婚都市』라고 일홈이 노픈『레노』가잇서서 結婚과離婚이 가장簡單하게되여서양키—들이우글우글모여들고 잇스나 요사히는『레노』대신에 『유마』라는都市가 漸漸勢力을 뻐치고잇다。

『유마』는 人口가六千人가량의 아조쓸쓸한곳으로서 아리소나州의 한가운데 잇스므로 지독스러운곳이다。

이곳에 만약 스피—드結婚이라는便利한무엇이 업섯든들 이곳에는 外地에서드러올사람이 적엇슬것이다。 그러나 結婚 離婚 또結婚을 가장短時日에 簡單히 일을치루는것이 자랑으로되여잇는『헐리우—드』男女俳優들이 남의눈을避하야 쥐도새도 모르게 結婚해버리기爲하야는 반듯이 이곳으로 모여든다는것이 아조 定하다시피되여잇다。

그러므로『유마』는 秘密結婚과超高速度 結婚의『메카』로서 世界的으로 有名해젓다。 여기에는 最近飛行場이되고 여러가지 여기에 摘應한施設이되여잇는데 얼마전 世界映畵界의 問題人物인 쫀바리모어老人과 그愛人에레인바—리—가 飛行機를타고 이곳에와다。 쫀바리모어는十年前만하더라도世界的美男으로『돈판』型의 標本으로 울리던이라 이때까지여러女子와 結婚離婚을그저누에똥가리듯햇스니終林結婚史上에 特記할記錄을가진이다。이사내가 나히五十에 절믄戀人을다리고『메카』를차저왓스니『메칸』는뒤집힌듯이야기거리가되엿다

이結婚에 立會한判事는 R·푸리만으로 在職十年間에 一萬五千雙의 結婚을取扱하야 俸給外에 結婚立會手數料——이를테면 중신애비手數料中에自己에게 도라오는뫼當만이 二十萬弗이라고한다。

結婚手數料는 規定이 一雙五弗로되여잇는데 헐리우—드族은 뻬기는意味로 十弗이나 二十弗이 普通이라고한다。이러케 結婚立會事務만을 보는『유마』의裁判所法廷은 年平均六千通의 結婚許可證을 發行하고잇다。 이러함으로『유마』가 날로 繁昌해지는것도無理가아니다。

사랑하는 男女를爲하야 『結婚의神』으로 래동안 聖職을 마다보던 푸리—만氏는 最近 그任期가 끗나서 辭退하고『유마』에서警官으로 오래동안 잇던『에드·원』이라는이가 被任되엿다。

오래동안 『무서운아저씨』로 『유마』의 사람들에게 일홈을 날리고잇던 에드워氏는 무서운피스톨을 던지고 지금은聖書를 잡아들엇다。

어쨋던 밤중에도 飛行機를 타고와서『우리는結婚하겟소』하고 달려드는 男女가 날平均 몃十雙式되는터이라 立會하는 사람도 身體가 健康치안흐면 못배길일이므로 요번에는 몸이 튼튼한壯丁인 에드워氏가 被任되엿다고한다。

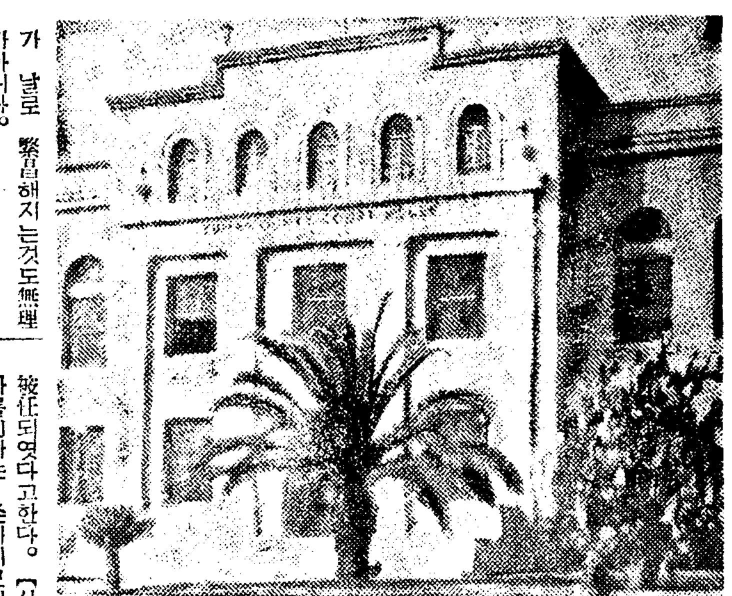

【사진은유마를訪問하는 쫀바리모어와 에레인·바—리—孃스피—드 結婚의殿堂유마의 裁判所】

## 猛獸映畵作家 쫀슨氏死去

猛獸映畵製作者로서 有名한마—틴·존슨氏는 지난一月十二日 소—트레—크市에서 로산젤스로 도라오는 道中에 旅客機가墜落하야十三日로산젤스病院에서死亡하얏다 더욱 同行하얏던夫人은 腳部에 負傷을하얏고 生命에는 別關係가 업다。 존슨氏는 享年五十三으로서 生來로 冒險을조와하야 열네살적에 家畜船을타고歐洲에 간것이 처음으로 짹크론돈이 南海에갈때 同行하야撮影을하얏다。

그映畵를上映하야 興業的으로 적은 成功을한것이因緣이되여그의 平生을 猛獸映畵製作者로마치게되엿다。 夫人과 함께 에푸리카에가서 撮影한第一回作品이 『猛獸國에푸리카探險』이엿고其他 『사바』『콩고리라』『바부—나』그는거이半生을 熱帶地方에서보냇스며 여기對한研究와紀行文도相當히만타 (로산젤스우비타입스)

## 『沙漠의花園』作者 보監督逝去

유나이데트社에서『沙漠의花園』을 完成시킨 리차—드·보레스라브스키—監督은 一月二十日헐리우드의自宅에서 急逝하얏다同氏는 모스쿠바藝術劇場에서 劇經驗을修業하고 渡米하야 뉴—욕에서『트—밍·제·시리유』에主演한것이 一九二五年의 크리스마스밤이엿다 이것에서 크게成功하야 米國劇人사이에 頭角을나타내여서 곳映畵監督으로 出身하게되엿다。現在는 뉴—욕市파—무·까—든에서 演劇學校를 經營하면서 新人의養成에 힘쓰고 잇섯던터이며 朝鮮에서 封切된 『아가씨凱旋』이 그의作品이다。


# 라이온치마분

# 福引付大賣出!

## 全鮮愛用者大優待

蟲齒를徹底的으로豫防하는데잇서서、가장
有效한라이온치마와라이온치솔을사실
絶好의機會!

◉大賣出포스타—를거러노흔販賣店에서
라이온치마나 라이온치솔이나 어느것
이든지五十錢어치사실때마다幸運劵
一枚式呈上합니다!

### 景品內容

特等 繡노은띄(帶)감 六千名
壹等 라이온치마詰合函 六千名
貳等 潤製라이온치마 罐入 三萬名
參等 미구니가루비누 袋入 六萬名
四等 아—스담十○罐 殘全部

上記景品中에서어느것
이든지사시는그자리에
서 맛습니다(空籤업슴)

라이온치마와라이온치솔
로 이를닥거서、이를아름답
고튼튼히하여 빗나는健康
美를엇도록하십시다。

120—8

# 製紙工場流出毒素 農作物들에 大害?

## 사람의 顔色도 變한다는 說로 咸北道서 調査開始乎

【羅南】 지방발전도 조치만 한편발전이 다른편 발전을 저해한다면 그는 크게고려하는동시에 대책을 강구하여야하겟다 길주(吉州)에 설치된 북선제지화학공장(北鮮製紙化學工場)은 일천만원의 대공사비로 건설되는 지방발전상 만흔은덕을 끼치고잇다하는바 그간 들리는바 독소(毒素)가 하류지방일대의 농경지(農耕地)에 빠처저 농작물(農作物)은 거이 전멸상태에빠질지경이라한다 한편 풍설에의하면 하류지방주민의 얼굴색까지가 변하야 창백해진다는것이다 이것이 과학적(科學的)으로 근거를 가진것인가 혹은 전혀허설인가는 아직 증명을 기다릴 필요가 잇스나 사실이 이대로 영향을 밋친다면 실로중대한문제로 비단 길주의 문제에한하지 안코 중공업지대(重工業地帶)로서 중공업시설이날로 만허지는 함북도내 각지에 근본적대책이 잇서야 할문제에달하야잇다 이에 대하야 함북도 리내무부장(李內務部長)은 다음과가티말하다

### 李內務部長談

『길주공장에서 독물이 흘러나와 그영향이 농작물에미처 타격을 밧는다는말은 드럿다 그것이 사실인지 아닌지는나로서 말못하겟다 과학적으로 이것을 조사하기위하야 부근의 물(水)을 중앙시험장(中央試驗場)혹은 그외에 보내여 전문가의 분석감정을 밧기로하려한다 만일사실이 독물의 피해가 잇다면 대책을 강구하려한다』운운

# 學園에까지뒤떠진 災害餘沫

## 清州三中等學校의 志願者六割激減

### 昨年中千九百名이僅八百名

【清州】 청주제중등교 즉고보(高普) 농교(農校)상교(商校)의금변입학지원자는 팔백십일명으로 작변입천구백이십오명에 비하면 천백십사명의 감소로 작변여름 농촌을 습격한 미증유의 풍수해의 여파로 그와가티 감소된듯하다고한다。그리고 학교별로 보면 다음과갓다

| 校別 | 募集人員 | 志願者 | 前年志願者 |
| --- | --- | --- | --- |
| 農校 | 一〇〇人 | 三〇八 | 四六八人 |
| 商校 | 五〇 | 一六三 | 九〇二 |
| 高普 | 一〇〇 | 四一八 | 五五五 |

## 清州邑의 失態 既納稅를 再徵

【清州】 납입한 세금을 밧지안헛다하야 차압하고 봉변한사건이 청주읍에서 생겻다——청주읍서정(西町)최팔룡(崔八龍)씨는 과반 지세(地稅)를 청주읍에납입하고 영업의관계로 타지방에 갓섯는데 청주읍에서는 납입치안는다하야 독촉장을 발부하엿섯다 그래도 납입치안흠으로 드듸여 최씨의소유토지를 차압하엿다는데 전기최씨가 도라와서본즉 세금관계로 토지가차압되여잇슴으로 동씨는놀나 세납하려든바 모직원은 잘못을 사과하여 문제는 낙착되엿스나 일반은 청주읍의 실태에대하야 비난성이 자못놉다고한다

## 咸興等三個水組 擴張開鑿決定

【咸興】 함남도내 수리조합(水利組合)에서 금변도에 몽리면적을확장할것은 함흥수조(咸興)안변(安邊) 안학(安鶴)의 세수리조합으로서 그개답공사비(開畓)는 삼십일만 구천원 이라고한다 각조합별로보면 함흥수조(咸興水組)에서는 함주군하조양지(下朝陽地)의두면 정평군부내(府內)주이(朱伊)의 두면까지 확장하는데 그경비이십삼만원 안변(安邊)수조에서는 안변군문산면(文山面)에확장 그사업비오만오천원 안학(安鶴)수조에서는 안변군 학성면(鶴城面)에 확장삼만사천원이라한다

## 南大川橋竣工

【盈德】 강원도 평해시(平海市)는 이전에 군소재지여고 또 본도의 최남단에잇서 교통이 복잡한 지역으로 남대천(南大川)이란 큰길이잇서 비만 내리면 인마교통이 두절되는터로 평해시민들은 다년간 숙제로 나려오든중 다행히 군, 면당국의 알선과 지방유지의 노력으로 위선목교라도 가설키로되여 일만칠천원의 공비로 지난 십일월부터 기공하야 지난 이월말에 준공되엿다

## 講習會設置에 千圓自進義捐

【蔚山】 경남울산군강동공립보통학교(江東公普校)는 이학급사변제로 되엿슬뿐아니라 교실협착으로 변변히미취학령아동이 대다수를 산하게되는반면 학부형과 일반면민이 협력하야 소화십변이래 학변연장에 노력하엿스나 아즉은 실현의성과를 엇지못하엿든바 지난이월이십칠일에 학부형회를개최하고 학부형회장 윤보근(尹父兄會長)씨가 한일천원의 자진연금과 일반면민 학부형으로부터 모흔천여원을가지고 오륙학변의사설강습회를 설치하야 금변부터서는 사변제졸업생을 오륙학변의강습회에 전부수용하리라고한다

# 下水溝施設로 四千餘戶陳情

## 개천의惠澤조차못밧고사는 新義州彌勒洞民이

【新義州】 신의주 오만이천여부민의 오분지이를 점령하고잇는 신의주부 미륵동(彌勒洞)일대에는 아직 시가정리와 상수도의 설비가 전여되지안코 더구나하수구설비가 업서 여름을 당하면 조고마한 비에도 미륵동주민은 수란(水亂)을 당하고잇다 가튼 신의주부민으로서 납세의무이외에는 부민의 대우를 밧지못함에 분개하야 동민대표가 수차 신의주부당국을 방문하고 시가정리、상수도、하수구의 시설에대하야 사천여호주민은 련서날인한후 부당국에 진정하기로 결의되여 방금 준비중에잇다

즉 미륵동양시통로(楊市通路)에잇는 천세교(千歲橋)를중심으로 우으로 의주통로(義州通路)와 아래로는 성결교회(聖潔敎會)부근에 이르기까지 하수구의시설이업는관계로 다만 천세교아래를 흐르는개울로 비와기타더러운물이 배수되여 왓스나 작년봄부터 부당국에서 천세교아래개울과통한 신의주제이산업조합(第二産組)의 후편에는 개울을매립하기때문에 작년우기에도 비물이배수되지못하야 부근주민은 막대한 피해를 입엇고 부내 각처에잇는 더러운물을모다 메우기때문에 그곳으로부터 고약한냄새(臭)가 부근에퍼저 위생으로보아도 적지안흔 피해를주고잇슴으로 하수구를 하로밧비 시설하는동시에 전기매립한곳으로부터 퍼지는 추악한냄새를 나지안토록 속히처리하야 달라는것인데 이번진정에 신의주부민은 적지안흔 주목을집고잇다

## 公州師範校設置 基金十萬圓造成

### 今年內開校코저活動

【公州】 기보=충남공주읍의사범학교설치문제는 설립비용으로구만원을내면 사범학교를 설치하겟다는 도당국자의 언명을듯고 십만원을 조달하기위하야 사범학교설치기성회를 조직하고 기성회의원은 이래불면불휴로 활동하야 모집된금액이 지난이월말일까지 기부금모집신청서에낫타난금액이 구만오천여원으로 목적한금액에 거의 도달케되야방금현금수집에 노력중하며 금변내로 개교토록활동할터이라한다

# 亡靈에다保險!

## 죽은형을산것처럼꾸며서 保險金을타먹고法網에얼겨

【咸興】 보험금을 탐내여 죽은 실형(實兄)을산것가티 꾸미고서 사망진단서(死亡診斷書)를 위조하야 간이(簡易)보험금사백여원을 속여먹은 사건=함북성진읍욱정(城津邑旭町)최청학(崔靑鶴)(三)은 함흥법원예심을거처 이일공문서위조(公文書僞造)사기죄명으로 공판에 넘겨왓다 그범죄내용을 보면 지난소화십일년녀진에가서 잡화상을 경영하든중 결혼이생겨서 고민하든끄테 마침 소화칠년팔월 일 감기로죽은 친형최기학(崔基鶴)(三)이가 사망신고수속을하지안코 잇는것을 기회로 작년칠월이십칠일성진우편국에 형을 너코 사백삼십이원의간이보험계약을한후에 그해 시월삼일 단천군 북두일면(端川郡北斗日面)에 잇는 의생심기훈(沈把薰)을 속혀 사망진단서를 만들고 다시 본적지 북두일면(北斗日面) 면장의 공인(公印)까지 위조하야 호적등본까지 첨부하야 가지고서 성진우편국(城津)에서 보험금을 타먹은것이다

## 少年蹴球盛況 周達體育會主催

【江西】 룡강군룡월면 주달리체육회(龍岡郡龍月面周達里體育會)에서 지난 이십륙일에 대항소년 축구대회를 개최하엿다 함은기보한바어니와 부득이한 사정으로 일일을연기하야 지난이십칠일에 개최한바 칠개단체의 참가로 성황리에 막을다치엿다는데 당일우승은갈현리(葛峴)이다

## 義烈團員姜永直 懲役二年求刑

【公州】 기보=충남부여군석성면봉정리(扶餘郡石城面鳳亭里)팔백륙십번지에본적을두고 중국강소성(中國江蘇省)에건너가서 선인군관학교에입학하야 이래활동하야 의렬단김원봉(金元鳳)의부하로 활동하든 강영직(姜永直)(三)은 치안유지법위반 죄명으로 지난일일오후세시경에 공주지방법원일호법정에서 공판이개정되바 서천재판장은 피고의사실심리에 드러가 방청을 금지하고 사실을심리한후 림회송본(松本)검사의 징역이년구형론고가잇자 윤용섭(尹用燮)변호사의집행유예를하여달라는변론이잇슨후 폐하엿는데 판결언도는 오는팔일로정하얏다한다

# 朔餘奮戰도空!

## 變節議員들에게 놀림감되든끄테 反對固執者는單八名

【平壤】 전국을 통하여 오직하나바게업는일、이랑일간 개최되엿든 평양부회에서 변절(變節)의원들이만하저서 결국은 부전사수(府電死守)를주창하는의원은채결한 결과 겨우여덜명 결국은서전(西電)에 팔기로결정을보게되여 이십만부민으로하여금 부회의원들의 횡포를 부르짓게하엿다

이일간 회의를 통하여 한근조(韓根祖) 주간흠(朱翰欽) 량의원은 각기 한시간이상의 반대연설을하여 장내를 긴장식혓섯스나 관선도의(官選道議)기타영직을꿈꾸는 다른의원들의불만한태도로 한등의 효과도업시 이십만부민이 평양전기주식회사(平電會社)와 실로 삼개월여나악전고투하여 획득햇든 부전을그만 부민의수중에서 빼앗기고 말게되엿다 아프로 부전을서전에 파는것을전제로 서전과부전의 내용을충분조사한후 적당한조건을 만드러가지고 완전히 부전을서전에병합하는 소위 양도연구위원(讓渡硏究委員)일곱명을뽑아 여기에대한 최후공작을 하기로되엿는데 오래지안허 평양부전은 간판이 업서지고말게되엿다한다

### 讓渡硏究委員

▲鄭鼎默 ▲金永弼 ▲金貞浩 ▲桑田 ▲巢熊田 ▲石隈 ▲山下

# 賣約된平壤府電

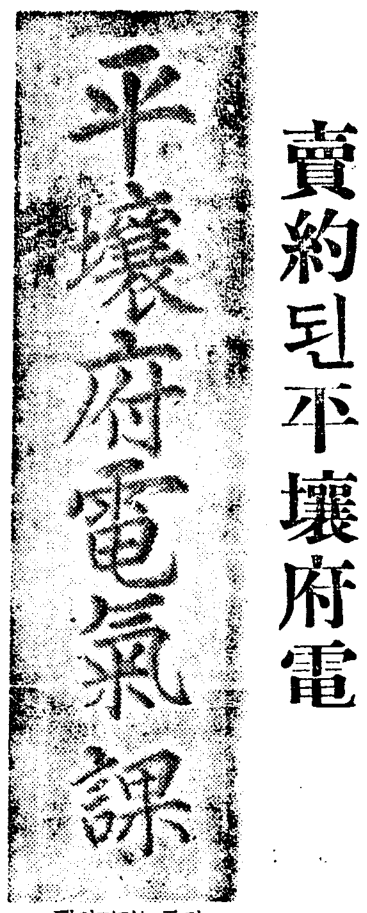


커트는팔리키된
平壤府電看板

# "寬容함은萬不當"

## 제발處罰해달라고 法官에哀願하는僧侶

【江陵】 범판아페 선 범인의대부분은 어떠케해서든지 무죄를원해서 가진수단과 변론을하는것이거늘 이것은 어떠케된일인지 범판이 그죄를용서하여주마해도 내가지은바 죄에따라 형벌을밧는것이 당연하다고 하며 만일 이범죄를 그냥용서하신다면 더 큰죄를 지어서라도 형벌을밧도록하겟다고 진술하야 범판을 아연케한 사실이 강릉에서생겻다 그주인공은 본적을 경북경주군 강동면다산리(慶州郡江東面多山里)에두고 현재 경남양산군하북면 통도사(通度寺)백련선원(白蓮禪院)에 승려로잇는 김삼덕(金三德)(三)은전 조선사찰을 순방하든때 소화십변일월십칠일 강릉불교포교소에서 월정사(月精寺)승려 장상덕(張尙德)과 동침하고잇든중 김은 동인의 의복에서현금삼십륙원을 절취하야가지고 어듸론인지행방을감추어 버렷든것이그후 전기한주소에서 수도하고잇슴을 경찰당국이탐지한바되여 지난칠일 현지에서 구인하야 강릉경찰서에서 취조를 마치고 강릉검사국에 일건서류와 함께송치되엿는데 그는 우스면서 범행을 전부 자백하고 속히 범행에대한 처벌을 원하야마지안는데 범의처단여하를 주목하고잇다한다

## 厭世한老人 放火自殺

### 失子失婦끄테

【安康】 지난달 이십팔일오후다섯시쯤되야 경주군강서면양월리일일구삼번지(慶州郡江西面楊月里)최학룡(崔學龍)(三)은 방안에서 불을노코 자살을 하엿는바 그원인은 그가변전에 아들을일코 또최근에 그의며누리마저 일허서 독신생활을 해오다가 녀무고적함을 이기지 못하든끄래 자꾸자기가되여 밥갓흔만 먹고 돌아다니다가 드듸여정신에 이상이생겨서 자살한듯하다고한다 그리고 현장에는 불에타진시체가잇서보는 사람의 고개를 돌리게햇다

## 高地帶田作講習 咸南道農會에서

【惠山鎭】 함경남도농회주최로풍산 삼수 갑산(豐山三水甲山)삼군감면 직원륙십여명을 모아노코 삼월이일부터 나흘동안 고지대전작강습회(高地帶田作講習會)를헤

## 清州農業校와 高普校卒業式

【清州】 청주농업학교 제이십이회 졸업식은 삼월오일 동교강당에서 청주고보교는 삼월사일동교강당에서 거행하기로 되엿다한다

# 痘禍에싸힌釜山

## 患者벌서十九名 府民、恐怖에서慄然

【釜山】 부산부초량정(草梁町)팔백십오번지를 중심으로 천연두(天然痘)환자가 지난이십팔일과 삼월일일량일 사이에 열두명이나발생되여서 부산경찰서에서는 방역에 대활동중이라함은 기보한바인데 지난이일에도 또그부근에서 일곱명의 천연두환자를 발견하야서 합계십구명 이라는 놀라운수를 보이고잇다 그래서 부산경찰서 부산부 방면위원등이총동원하야 검병(檢病)을하는동시에 소독과 종두(種痘)를시행하야 방역에 부심중인데 일반부민들은 천연두의 창궐로일대공포에 사혀잇다고한다 상공사무소 회의실에서 개최한다는데 강사는 농사시험장직원이라하며 이번강습회가 산지대인 이지방에 잇서서는 적절한것이므로 큰기대를가지고 잇다한다

# 凰頭公普設置運動

## 期成會組織活動

### 七個里住民連署陳情

【咸南】 함남 갑산군 운흥면 봉두(咸南甲山郡雲興面鳳頭)장항(獐項) 룡천(龍川) 생장(生長) 룡암(龍岩) 동흥(東興) 설령(雪嶺)등 칠개리에는 현재 호수 이백여호에 인구 약만여명에 달하야 근천여명의 천진란만한 학령아동이 적당한 배울곳이업서 적지안흔 문제거리가 되여잇든중 금번 봉두리 유지제씨가 지난 이십팔일 오후한시 당지 신흥의숙(新興義塾)에서 봉두공립보통학교기성회를 조직한후 이상칠개리 주민이 련명날인하야 관계당국에 진정서제출과 그다만반준비를 행하고잇는데 일반은 하로바비 실행되기를 바란다하며 역원씨명은 아래와갓다한다

▲會長 許再明 ▲副會長 黃熙烈
總務 盧雄奎 徐貞植 曹熙烈 朴瑞龍
會計 劉永泰 金在國 曹熙烈
書記 李雲行
幹事 徐洛俊 徐治鉉 金成昌 金昌吉 李學權 各里區長及村長
評議員 各里元老若干名

# 百濟古都公州에 博物館을建築

## 一萬圓의工費로

【公州】 공주사범학교 설립으로 공주읍민은 십만원의기금을 거의조성케되여 사범학교는 불원에 개교케되려니와 공주는 고려백제왕의도시로 백제때의유물이 만흔것으로 공주보승회(公州保勝會)에서 백제박물관설치에꾸준한활동을하야 도지방비로년삼천오백원을밧게되여 금변도로팔천오백원의 보조가나리게되야 금변내는 전기박물관을 건축하기로 건축비 일만원이결정되아 보승회에서 건축기지를 물색하든바 당지 상성공원하부 진남누(鎭南樓)산성정(山城町)에 평가량되는 실업협회(實業協會)에 기지를 선택하야 전기보승회에서 실업협회원에게 기지의기부를 요구한바 전기실업협회에서는 지난이십칠일 긴급총회를열고 실업협회사업을 폐지하고 그저기부를 할수는업고 토지를 교환조건으로 기증키로하야 보승회에서 대상할토지가 준비되는대로 백제박물관 건축공사를 착수하게되리라고한다

# 清津羅南兩都市 三年後엔併合?

## 모든施設도이目標로進行한다고 咸北道當局者言明

【羅南】 제철소의 신설을 필두로 대공장이 속출하야 청진과 라남두도시는 벌서 별개도시로 분립할시기를 버서나 불원에한개의 도시로서 병합하게 되지나안흘까하고 관찰되든바 함경북도회석상에서 당국자로부터 언명된바에 의하면 불과이삼년후에는 청라량도시를 련결시켜 북조선에 일대도시를 건설하리라한다

이로서 지금 시행하고 잇는 모든 시설과 계획은 모든가이 목표에 적합하도록 하는데 잇다고 보인다 량도시는 수성평야를끼고안고 불과이십리의거리에 일대공장지대(工場地帶)가형성될것으로 불과이삼년후에는 관북에서는 물론 인구삼십만의 대도시가 나오게 되리라한다 더욱히 공장지대로서 조선에 제일가는 지위를 차지하리라한다

## 三水甲山四郡에 六十戶의移民

【咸興】 선만척식회사(鮮滿拓殖會社)에서는 조선내북부지대에도 약일만호의 이민(移民)을팔개변계속사업으로 수행(遂行)할계획이라고하는대 금변에는 함남도산지대 삼수(三水)갑산(甲山)풍산(豐山)무산(茂山)등군에약륙십호를 이민할터이라고한다 그이민(移民)에게는일호당 약사십정보의 림야(林野)를 무상대여하는동시 농경지설비에대한비용을 대여(貸與)하야기한내에 변부(年賦)로 이것을상환케하며 장래에는 자작농으로독립생게하게쯤한다고한다

# 禁路의玄海灘에 大規模의密航團

## 釜山水上署海陸으로活動開始 男女七十餘名을打盡

【釜山】 부산 수상경찰서에서는 대규모의 밀항단(密航團)을 검거하얏는데 도항을 저지하고잇는 부산에잇서서 종종잇는사실이나 이번은 대규모의 밀항단으로서 지난이일오전두시 밀항뿌로-카 장기현하현군 인신촌(長崎縣下縣郡仁信村)소도팔백일(小島八百一)(三)동래군 남면해운대(東萊郡南面海雲臺) 김유식(金有植)(三)거창군(居昌郡)출생 리경준(李敬俊)(三)경북청도(慶北淸道)출생 우인도(禹仁道)(三○)등네명이 십여일전부터 부산김해(金海)량산(梁山)울산(蔚山)동래(東萊)창원(昌原)등지로 도라다니면서 도항하지못하야 방황하고잇는 농촌로동자기타를가진감언리설로 유인하야 매인에십원내지 십오원의 수수료를밧고모집한후 장기현 하현군인신촌(長崎縣下縣郡仁信村)산전용(山田勇)(三)소유 발동선 박환(博丸)(八噸)으로 야음(夜陰)을리용하야 부내목도동삼동(牧島東三洞)해안에서 칠십사명을 태우고 출발하랴는것을 수상경찰서에서 탐지하고 해륙으로 경비선급 자동차로 현장을 습격하야 대격투끄테 뿌로-카네명과 선주급선장인 산전용과 밀항모자칠십사명을 일망타진적으로체포하엿는데 녀자두명과 아이들까지 석기여 우름소리와 바다물에 뛰여드러가는소리등 일시는생지옥의 참극을 연출하엿다고한다

# 長篇小說 그의自敍傳 【73】

長白山人 作
熊超 畫

## 방랑의길 (廿六)

『아이 올아버니』
『아이 아주버니』
하고 손들이 내몸에 올때에는 나는 정말이라고 믿어지지아니하엿다。

하도 반가운 김에 나는 그것이 누구의 손인지도 모르고 힘껏 쥐엇다。그손들도 내손을 힘껏쥐엇다。

『다들 당진데나 없으시오?』

이것이 내 첫 인사엿다。

『저의는 괜찮아요』

하는것은 마가렐의 소리엇다。

『머리에 피가많이 흘르셧는데』

하는것은 엘렌의 소리엿다。

『예가 어디오?』

하고 나는 손으로 방人바닥을 더듬어보앗다。방人바닥에 깔것은 마른 나뭇닢인듯하엿다。

『땅광 속이야요。굴처럼 판데야요』

하는것은 엘렌의말이엇다。

나는 뒤통수를 얻어맞고 쓸어지자 마찻군과 또 호인 하나를 시켜서 마차 우비로 망틀에를 만들어서 나를 담아가지고 마가렐과 엘렌을 다리고길도 없는 수풀 속으로 해 질때까지 걸어서 여기를 왓는데 거진 다 와서는 수건으로 눈을 동이고 끌고왓기때문에 어딘지모른다 하며、처음에는 나를 마가렐、엘렌 따로 둔것을 마가렐과 엘렌이 내 곁에함께 잇게아니하면 죽는다고야단을 해서 또 눈을 싸매고여기를 와단 말과、끼니때면 밥과 물을 갓다가 준다는데 그때에는 저 굴 아궁이를 막아놓은 판장문을 연다고 하는데 판장문이라야 사람 하나가 기어들어올만큼밖게 안하고 이 굴속은 엘렌이 앉어서 팔을 들면 굴 천정의 널쪽이 만지워진다고 한다。

『우릴 어떠컨다든?』

하는 내물음에、엘렌은 손으로내 아마와 코와 입어염을 만지면서

『장군이 와야 죽이든지 살리든지 한다고 그래요。그런데 모두 조선 사람들이야요』

하고 한숨을 쉬다。아마 그들은 이 의외엣 변에 울다가 울다가 인제는 만사를 단념한드시 별로 당황하는 빛도 없고 내가 정신을 차린것만 다행할수없이 깃버하는드시 내 팔다리도 주물드고 이마도 짚어주엇다。내 몸에는 좀 열이 잇는 모양이오 차차 정신이 들사록 정배이께가 쑥쑥 쑤시기도 하엿다。

목이 몹시 마르지마는 물을 찾아야 쓸데없을줄을 알으로참앗다。배도 고팟으나 역시 말할 필요도 없다고 생각하엿다。

어찌되는것인가。당장 마가렐과 엘렌이 성하게 곁에 잇는것은 다행하지마는 R의 전재산인 이만원 돈은 다시 찾을 길이 없을것이다。그러나 일루의 희망이 남은것은、

『다들 조선 사람들이야요』

하는 엘렌의 말이엇다。만일 그들이 다들 조선 사람이라 하면 ○○단일것이오 ○○단이면 혹시 내 이름을 알 사람이잇을는지도 모를것이다。그러타 하면 벗어날 도리도 잇게지마는 손에 돈 한푼없이 여자 두사람을 다리고 세상에 나가서 어떠케 사나? 하는것이 걱정이 되엇다。

그러나 또 생각하면 내 혈포에 그들이 하나라도 죽엇다고 하면 그들은 필지 내 목숨으로써 대상하려들것이다。나는 장차 총살이 되라는것인가。죽거나 살거나 어서 하회를 알고만싶엇다。밤인지 낮인지、어찌 되는 심인지도 모르고 감감한 굴 속에 가처잇는것은 괴로웟다。더구나 이따금 마가렐과 엘렌의 우는 소리가 들릴 때면 가슴이 터지는듯이 괴로웟다。

나는 참새 한마리도 하나님 모르게는 떨어지는 법이 업다는 말로 두녀자를 위로하엿다。근심함으로 거정함으로 무슨일이 잘 되는 법이 없다는 말도하엿다。사람이란 어느때에나 한번은 죽는것인데 죽고 살기를 그러케 패렴할필요도 없다는 말도 하엿다。모든것을 하나님께 맡기고 기쁜 마음으로 기도를올리라는 말도 하엿다。그리고 나부터 먼저 태연한본을 보이노라고 여러가지 이야기도 하엿다。소설에서 본 이야기、조선에서 옛날부터 나려오는 이야기、내가 여기저기서구경한 이야기들을 하엿다。그리고는 웃기도 하엿다。내 이정책이 상당히 효과가 잇어서마가렐과 엘렌은 위로를 받는모양이엇다。


東京商品鮮滿進出紀念大卸賣大會

主催 海外通信社 東京市神田區仲町二ノ一四
後援 東京商品鮮滿進出同業聯盟(順序不同)

大卸賣出方法
一、取引은모도聯盟店等의各自正規約款에依함 約款은店別로請求할것
二、取引員全部現金引換으로代引의境遇는三割以上의內金을要함 內金이업는境遇는如何한것이든지出荷치안홈
三、顧客의便宜를圖하야聯盟店等은注文品의合送을함
四、運送上責任을업게하기爲하야注文은荷送擔否運送店、客車便又는貨物便 汽船便 小包便인것을一一明記할것
五、問屋에서受取한仕切書는荷受後곳東京神田區仲町二ノ十四海外通信社로急送할것 本社는그것을引換하야景品을即時贈呈함
六、副賞進呈에際하야仕入額에通算이생긴境遇는問屋仕切書에依함
七、店印업는이의注文은一切拒絶
八、出張販賣又는期間以外의分은此限에不在함
九、賞品은左와如히定額마다進呈함
十、注文時는반듯이「記念賣出分」이라고朱書할것

副賞景品進呈方法
御買上高(各店通算)
五十円以上에付 上等商用算盤一個
百五十円 〃 目覺時計一個
三百円 〃 高級手提金庫一個
五百円 〃 勸業債券(額面廿圓三千圓割增付)一枚
七百五十円 〃 高級ラヂオ 時價四十五圓一台

大卸賣大會期間
自昭和十二年三月一日
至昭和十二年四月三十日

東京市淺草區小島町一ノ廿七 手提金庫 金庫鍵 分銅秤 製作發賣元 國松商會製作所 電話淺草七一二四番 振替東京三六〇五九番
東京市神田區岩本町十三 羅紗綿布 既製品卸 三上商店 電話浪花五二七番 振替東京三一二四一番
東京市本所區綠町二ノ二〇 ミクニ金庫 手提專門 製造元 清水手提金庫製作所 電話本所二七五四番 振替東京四八四四番
東京市日本橋區馬喰町三丁目 袋物各種(錢入) 製造問屋 大谷新德商店 電話浪花八六六番 振替東京三二四七七番
東京市神田區豊島町九 羅紗綿布 既製品卸 今澤商店 電話浪花四九二一番 振替東京一三五八五番
東京市日本橋區橫山町一ノ五 キセル 袋物 雜貨卸 小宮本店 電話浪花二八〇四番 振替東京一五六六七番
東京市神田區豊島町九 羅紗綿布 既製品卸 岩淵商店 電話浪花二五四六番 振替東京二七九一四番
東京市日本橋區橫山町八 ワイシャツ・カラー 洋裝附屬品 雜貨卸商 細谷八郎商店 電話浪花五〇一九番 振替東京七二四五八番
東京市神田區岩本町電停前 作業服 布洋服 學生服 丸宇商店 電話浪花一六三一番 振替東京八四二一番



種子 苗木 目錄進呈
開城府南本町
松都殖産株式會社
振替京城一五〇〇六番 電話長五二七番



黃州春光園藝學校生徒募集
募集人員第一學年生約五十名、入格資格普通學校六學年卒業(本校黃海道黃州邑)
願書提出三月廿日迄、入學考査三月廿二、廿三日(詳細要問本校、要二錢切手)

## 經濟解說 重要産業統制

### 朝鮮에實施된事情

朴用來

重要産業統制法의朝鮮施行問題는 施行上의 點에있어서 總督府와 政府間에 意見이 一致되지안허 만흔 折衝을 거듭하야오든바 이지음 最後的協議가 끗낫스므로 마침내 今月十日부터 그施行을 보게되엇다。

그間 가장 問題되어잇든것은 朝鮮에잇서서의 統制委員會設置問題와 重要産業指定問題이엇섯는데 大體로 總督府側의 要望대로되엇다。即 朝鮮에는 統制委員會를 設置치안허 本法에 規定된 各種事項을 統制委員會의 議를 經치안코 朝鮮總督의 權限만으로 執行할수잇게되엇다。따라 重要産業指定가튼것도 朝鮮에 잇서서는 總督이 이를하게되는것이다。그러므로 本法의朝鮮施行勅令에잇서서도 「統制委員會에關한 規定」을 除하고 이를朝鮮에 施行함」이라고 明記하얏다。

本法의 內容과 施行經緯及今後의 影響등에對하야 筆者는 이미本報에 論述하얏스므로 여기서 煩說함을 避하려하거니와 此機에 다시若干의 說明을加하야 參考에 供하려한다。

×

本法의 內容을 드러다보면 爲先 第一條에 重要한 産業에關한 統制協定을하는境遇에잇서 加盟者가 同業者의 二分의一以上인때 又는 加盟者의生産高또는販賣高가 同業者의生産高 또는販賣高의 二分의一以上인때는 이를 總督府에 屆出하고 또한 이를 變更廢止한때도 屆出하게하야 本法適用의 範圍를 定하야노앗다。

그런데 本法에잇서서 骨子가되어잇는것은 第二條의 獨占强化規定과 第三條의 公益規定이다。

第二條를보면 第一條에 該當한 統制協定이잇슬때에 加盟者의 三分의二以上으로서 그生産高又는販賣高가 加盟者의生産高又는 販賣高의 三分의二以上을 占하는者의 申請이잇는境遇에잇서서 必要라고 認하면 總督은 그統制協定에加盟치안흔者라할지라도 그協定의 全部又는一部에 服從할것을 命할수잇게되엇다。이로써 旣存企業間의 競爭의 弊害를 防止하는同時에 第二條의二에는 生産制限又는 操業短縮에 關한 協定에對하야 第二條와 가튼 命令을 發한境遇에잇서서 必要라고 認하는때는 總督은 그命令의 效力이잇는 期間을限하야 當該産業에잇서서 企業을新設하거나 生産設備를 擴張하려면 命令으로써 許可를맛게하야 生産過剩으로 苦悶하는 業界에 一層의 生産增加로 濫亂을 이르키지안토록 防衛할수잇게되엇다。이리하야 獨占은 完璧에 갓가우리만큼 高度로 促成되게되엇는바 獨占은 生産에關한協定이든가 販賣에關한協定이든가를 莫論하고 企業者의 營利의 手段으로되엇슴은 贅言을 不要한다。

그러므로 이러한 獨占强化는 企業者에게는 마치될것이나 消費者로보다면 큰脅威가되지안흘수업다。

×

勿論 一便 第三條에 上記한바와가튼 「칼텔」과 더부러 第二條의四의 「씬디케이트」 第一條의三의 「트러스트」等 獨占組織의 生産또는 販賣數量 販賣價格 또는 이에影響을及할取引條件이 商品의圓滑한供給을 妨害하고 又는 不當히價格을騰貴시키거나 또는價格의 低落을阻止하야 消費者의公正한利益을 害한다고 認하는때는 總督은 그變更又는取消 그他公益上必要한 事項을 命할수잇서서 獨占暴利를 牽制할수잇게되엇다。

그러나 本法朝鮮施行의 動機를보면 日本內地資本으로서 統制網을 버서나 朝鮮에 企業의自由를 求하는者 續出하고 또朝鮮內資本의 企業도旣着 勃興하야 日本內地産業의 統制를 紊亂하며 延하야서는 生産費가 低廉한 朝鮮産品은 日本內地産品에 脅威되므로 이를 防止하기爲하야 統制網을 朝鮮에까지 擴張하려는데잇다 朝鮮에서 爲先 重要産業으로 指定된 洋灰業을 볼지라도 小野田세멘트와 洋灰聯合會側이 無統制한 朝鮮內에서 增産競爭을 激烈히하야 業界를 混亂케하므로 本法을 適用하는等 日本內地同樣 許可制度를 實施하는等 內外地「一貫」한 統制를 圖하게된것이다。이러한事實을 볼때 本法의 朝鮮施行은 獨占强化에 根本意義가 잇는것으로 産業界의 安定은期할수잇슬지언정 獨占暴利의牽制는 어느程度로 圖謀될는지 疑問이라하지안흘수업다。오히려 獨占價格을 促成하야 消費者를 壓迫하는 結果를 맺게되지안흘가 念慮되는바이다。

×

그리고 한가지더 말하야둘것은 日本內地와 朝鮮에서 가티指定한 産業에對하야는 內外地를 通하야 統制協定을 맺게되어 第一、二條等의 規定에依한 業者의員數라든가 生産販賣高等의 計算은 內外地를通算하게 되엇다。이것은 勿論 內外地一元的統制의 精神으로보아 當然하다할것이나 日本內地에 比하면 朝鮮의 産業이 아직 幼稚하니만치 日本內地巨大産業의 威力에 휩쓸리어 朝鮮産業自體로서의 好不好를 莫論하고 統制의 拘束을 바들可能性을 包藏하고잇다。그러므로 內外地一率的統制는 勃興途上에잇는 朝鮮産業의 萌芽를 剪取하는것이라하야 反對가 잇섯든것이다。그러나 統制協定의 內容에잇서서 生産制限率이라든가 販賣價格等內外地間에 區分을 設함은 無妨하며 統制服從命令의 內容에잇서서도 內外地各其實情에 則하야 特異할수 잇다 한다。法은 運用如何로 그効果가다를것이다。獨占暴利牽制라든가 朝鮮産業의 特殊性이 本法運用에잇서 얼마나 考慮될가하는 것이 큰 問題이다。當分間 重要産業으로서 洋灰業만을 指定하기로되엇지만 今後 必要에 應하야 그他의 産業도 逐次 指定될것으로 本法運用如何에 重大한 關心을 갓게한다。

—(끗)—

## 議會에提出된參考資料

# 十二年度增稅額 二億九千餘萬圓

### 現行法으론八億八千五百萬圓 增稅案은十一億七千七百萬圓

大藏省에서는 過般衆議院豫算總會에 左의增稅額豫想表를 資料로提出하얏다(單位千圓)

臨時租稅增徵、新稅創設及關稅改正에依한稅額增加豫想額表 (昭和十二年度)

| 稅目 | 現行法 | 增稅案 | 差引增加 |
|---|---|---|---|
| 所得稅 | 三六六、三五〇 | 四九九、五二四 | 一三三、一七四 |
| 法人營業收益稅 | 四四、二四七 | 四八、二〇九 | 三、九六二 |
| 資本利子稅 | 一五、四三八 | 一九、一八六 | 三、七四八 |
| 相續稅 | 三三、八〇三 | 三五、四六五 | 一、六六二 |
| 鑛産稅 | 二、一〇五 | 三、〇一七 | 九一二 |
| 酒稅 | 二七〇、〇九八 | 二八八、三一〇 | 一八、二一二 |
| 砂糖消費稅 | 九一、三五五 | 九八、七六二 | 七、四〇七 |
| 取引所稅 | 一三、三二六 | 一九、三二九 | 六、〇〇三 |
| 臨時利得稅 | 四三、一二三 | 五八、三五二 | 一五、二二九 |
| 臨時增徵을行할租稅合計 | 七二四、八一九 | 九一五、一六〇 | 一九〇、三四〇 |
| 法人資本稅 | — | 一五、四五四 | 一五、四五四 |
| 外貨債特別稅 | — | 二、七九三 | 二、七九三 |
| 揮發油稅 | — | 一四、九一三 | 一四、九一三 |
| 有價證券移轉稅 | — | 六、〇〇〇 | 六、〇〇〇 |
| 新稅計畫分合計 | — | 七九、二四一 | 七九、二四一 |
| 國稅通計 | 七二四、八一九 | 九九四、四〇三 | 二六九、五八四 |
| 輸出統制稅 | — | 三、八九三 | 三、八九三 |
| 關稅收正 | 一六〇、七四一 | 一八三、二六三 | 二二、五四一 |
| 關稅合計 | 一六〇、七四一 | 一八三、二六三 | 二二、五四一 |
| 總計 | 八八五、五四〇 | 一、一七七、六八七 | 二九二、一三八 |

## 九年以來의金買入 二億六千餘萬圓

### 近年은金輸出絕無

議會서의 結城藏相의答辯에依하야 金現送이問題化하고 藏相은斷行하야도 아모不安이업다고하얏는데 金輸出禁止以來의政府의金地金買入高와 金買入法에依한日本銀行의金買入高는 如左하야 衆議院豫算總會에 大藏省으로부터 提出하얏다

○…政府金地金買入高 (單位千圓)

| 年別 | 買入額 |
|---|---|
| 昭和七年 | 七七、七六二 |
| 八年 | 四九、〇〇〇 |
| 九年(三月까지) | 二、二一七 |
| 計 | 一二八、九八〇 |

○…日本銀行金買入高

| 年別 | 買入高 |
|---|---|
| 九年 | 五〇、一三七 |
| 十年 | 八七、四〇五 |
| 十一年 | 一一三、五九二 |
| 十二年(二月十三日까지) | 一六、六五八 |
| 計 | 二六六、七九四 |
| 外에國庫로부터移換分 | 三四、六五一 |
| 合計 | 三〇一、四四五 |

○…金貨及金地金輸出額

| 年別 | 輸出額 |
|---|---|
| 六年 | 五〇、〇〇〇 |
| 七年 | 一一一、六二二 |
| 八年 | 二〇、九二五 |
| 計 | 一八三、五四八 |

## 鋼材生産 豫定數字

伍堂商相은 衆議院豫算總會에서 明年度의 鐵類의 需給關係에 對하야 다음과가티 數字的說明을 行하엿는데 이와同時에 五個年後의 鋼材의 生産豫定額은 日本內地六百萬噸、滿洲二百萬噸 即日滿을 通하야 八百萬噸의 鋼材를 供給할수잇슴을 言明하엿다 明年度의 需給高는 如左하다

一、鋼材四六五萬噸 (今年度에比하야 五〇萬噸增 日本內地生産)
二、銑鐵三六〇萬噸 (日本內地生産 二七八萬噸、輸入 八二萬噸、輸出高는 今年度에比하야 十五萬噸減)
三、屑鐵三一五萬噸 (日本內地生産 一五五萬噸、輸入一六〇萬噸)
四、鑛石四八〇萬噸 (日本內地生産 一三〇萬噸 輸入三五〇萬噸)

## 用語解說

▲피쉬미일 (Fish meal) 은 生鰮魚로 기름을짜낸 뒤에남은 搾粕을 다시粉碎하야 만든 魚粉인데 그用途는 魚餌、肥料或은 食料로도 使用된다。

近年 東海岸의 鰮景氣가旺盛함을따라 沿岸處處에는『피쉬미일』工場이 相當히만허서 그生産은六、七萬噸을 算하며 大部分이 輸出되고잇는데 그輸出高가 年六萬餘噸에 達하는 狀態이다

## 世界人絹生産 日本이第一位

一九三六年中의 世界人絹(屑及스테플파이버=를除外)生産高槪算은 十億二千二百九十六萬五千封度로 前年에比하야 約九千二百萬封度의 增加를 豫想하는바 이를 國別로보면 第一位는 日本、米國이 第二位인데 日本、米國의 生産高가 昨年春의 洪水로 因하야 阻害되엇든때문이라한다 (單位千封度)

| 國別 | 三六年 | 三五年 |
|---|---|---|
| 日本 | 二九五、〇〇〇 | 二三〇、〇〇〇 |
| 米國 | 二七八、〇〇〇 | 二五七、五〇〇 |
| 英國 | 一二六、八〇〇 | 一一一、八〇〇 |
| 獨逸 | 一二三、〇〇〇 | 一〇四、〇〇〇 |
| 伊國 | 八八、〇〇〇 | 八六、〇〇〇 |
| 佛國 | 四七、五〇〇 | 五三、〇〇〇 |
| 和蘭 | 二〇、〇〇〇 | 二〇、〇〇〇 |
| 蘇聯 | 一四、〇〇〇 | 一二、五〇〇 |
| 白耳義 | 一三、五〇〇 | 一三、五〇〇 |
| 加奈陀 | 一三、〇〇〇 | 一三、七〇〇 |
| 波蘭 | 一一、三〇〇 | 一一、三〇〇 |
| 其他 | 三九、八六五 | 三六、五〇〇 |

다음 一九三六年의 世界의스테플파이버=生産高의 槪算은 二億五千九百六十五萬封度로 前年에比하야 約倍되엇는데 國別로보면 如左하다 (單位千封度)

| 國別 | 三六年 | 三五年 |
|---|---|---|
| 伊國 | 一〇〇、〇〇〇 | 六六、〇〇〇 |
| 獨逸 | 六五、〇〇〇 | 三三、〇〇〇 |
| 日本 | 四〇、〇〇〇 | 一四、五〇〇 |
| 英國 | 二六、五〇〇 | 一〇、〇〇〇 |
| 佛國 | 一三、〇〇〇 | 八、〇〇〇 |
| 米國 | 一三、〇〇〇 | 六、〇〇〇 |
| 其他 | 二〇、五〇〇 | 一、五〇〇 |
| 計 | 二七八、〇〇〇 | 一三八、七〇〇 |

## 經濟活動活潑?

### 朝銀券滿洲回收千百萬圓이나 發行高一億七千萬圓

朝鮮銀行의 在滿洲國支店讓渡에 伴한 滿洲國內의 朝鮮銀行券撤收成績은 滿洲中央銀行에回收事務를 委託하얏는데 一月中에 六百六十萬圓 二月中에五百萬圓 合計一千百萬圓以上의回收를 보앗슴에도 不拘코 朝鮮銀行券의 發行高는 現在一億七千萬圓臺로 昨年과 大差업서 朝鮮內의 經濟活動이 活況임을如實히 反映코잇다 한다

## 永登浦支店 朝銀서申請?

永登浦에 朝鮮銀行支店設置要望은 京城商議와 地元으로부터 猛烈한것이잇서서 朝鮮銀行에서도 調査硏究中인데 大體如左한理由로 朝鮮銀行當局도 支店設置의必要를認하고 總督府의內意를물은後 認可申請을할모양이라한다

一、永登浦에잇는 日本內地大會社는 現在朝鮮銀行本店과 取引하고잇서 顧客關係는緊密하다
一、永登浦는 京城府內에 編入되엇스나 實情은純然한 郊外都市이다
一、工場에必要한勞銀은 朝鮮銀行과如한 貨幣發行銀行을 必要로한다

## 水産會議

### 五日부터廿五日까지

朝鮮의 水産界는 近年顯著한飛躍을 하얏스나 懸案問題가만흠으로 此等諸問題에就하야 三月上旬부터下旬에至하야 諸般會合을 開催하고 具體案을樹立키로되엇는바 그日程은 如左하다

▲三月五日六日 鰮油肥水産組合理事協議會(油肥聯主催)
▲三月十三日 미一루業者 協議會(油肥聯主催)
▲三月十五日十六日 漁業用燃料油에關한協議會(總督府主催)
▲三月十七日 漁業組合中央會發起人協議會(發起人總代招集)
▲三月十八日부터二十一日 鰮油肥販賣統制에關한 協議會(總督府主催)
▲三月二十二日、二十三日 油肥聯委員會(油肥聯主催)
▲三月二十四日 二十五日 水産製品檢査官會議(總督府主催)

○商銀支店長會議終了=商銀에서는 去二十二日부터 支店長會議를開하고 北朝鮮 西朝鮮 湖南 南朝鮮四區로分하야 業務上의協議를行하얏는데 三日로써終了되얏다고

## 京畿道農會總會

京畿道農會에서는 오는九日午後一時부터道會議室에서 總會를열고 十二年度歲入出豫算案等 議案十二件을 審議할터이라고

## 株式店一店一都市 三通話로制限

朝取取引員組合에서는 長距離電話의 通話制限에關하야 遞信當局과 折衝中이든바

一、午前七時부터申込受付
一、一店一都市三通話로할것으로決定하고 三日부터實施하얏다고

○『農村對策』은 全部地主富農本位라고 衆議院에서 핑장히떠드는모양

○不徹底한 農地法을 攻擊하는것이라고

○三百八十萬戶나되는 小作農을爲하야 選良의重責을 다하시오

○朝鮮서는 慶山漁村振興會議를 二日부터開幕

○指示事項에도잇거니와 高利貸整理나 우선 徹底히 해주시오

## 株式 少高後에反弛

### 今日의市勢 (三日)

**前場往來** 昨後場底堅少戾에止場한뒤를이어 今朝에는 米國株式이스틸株의 一一九弗高를 始하야 諸株가 一齊昂騰하엿스므로 買人氣에加擔하야 寄付도堅調로 東新百五十八圓五十錢 鐘新二百四十一圓丁 大新九十六圓六十錢 大新은七圓丁까지 三十錢高를보이고 다시東新은九圓五十錢되엇스나 戾에는賣物이潛在하야 高價不續으로 更弛하야 結局東新百五十八圓四十錢으로 前場을 마치엇다

**後場保合** 後場은 東新八圓四十錢、鐘新一圓二十錢、大新六圓三十錢으로 同調裡에寄付하야 東新八圓臺의 膠着으로保合이엇다

**人氣依然頑强** 正整理市勢가되어 百五十六圓二十錢까지 一轉崩落한 東新은 昨日來 利喰物로 反戾商이게되엇는데 今朝에는 다시外電高에 支援되어 押目買氣가擡頭하야 百五十九圓臺를回復하는 頑强한 步調이엇스나 人氣만 强하여지 市勢는 이에相副치 안는 模樣으로 百五十八圓臺에 壓倒되어 다시百五十八圓臺로 再落하고말엇다 勿論買方의 腦裡에는 先高觀이기피 印치고잇는것만큼 押目만잇스면 買拾하려는 態度이므로 整理裡의市勢라 急激한 回復은難望이므로 아직 低價一巡으로보기는 어려울것이오 다시低價鍛鍊이必要할것으로보겟스나 深押은 期待키難하리라는것은 大槪賣買方이認定하는모양이므로 過한 追擊的賣叩는警戒하여야할것이라고한다

## 國債 賣買薄의凡調

▲東京(東京電話同盟)金融事情은 目前은 特別變化도 豫想되지안코 其他에도 何等材料가업기때문에 繼續하야 閑散하야 小口仕手關係로 一、二厘四分五錢高 佛貨五錢高에 不過하고 米貨는 前日에 繼續하야 反動으로 二、四十錢少弛하는等 市況은 極히 平凡한 立會이엇다

▲第三五分一〇〇、一四 ▲い號四分一〇一、〇一 ▲ろ號四分一〇一、九〇 ▲は號四分一〇一、八七 ▲に號三分九八、二〇 ▲佛貨一九七、五五 ▲米貨六分半三九三、〇〇 ▲滿洲公債 一〇〇、三〇

▲大阪 甲五分利 一〇〇、四〇 ▲ㅅ號四分 一〇〇、九〇 ▲佛貨 一九七、六〇

### 實物前場取引

▲大同電力新 一九、〇〇 ▲櫻田機械 三六、〇〇 ▲日本電工新四〇〇 ▲日曹길平 五七、〇〇 ▲九州曹達新 三四、〇〇 ▲東滿洲 三六、〇〇 ▲人造肥料新 五〇、五〇

## ▲大阪製鎬暴騰

今日의 雜株市場은 大體로아루미物中心高이라고 볼수잇스며 材料잇는 株에는 依然物色買氣가 集中되고잇섯다 日滿아루미는 一圓高로 七四、〇이며 同新은 一圓十錢突高로 三八、五의唱이되엇스며 日本曹達新은 十二圓五十錢拂込을 加算하야 五八圓唱이며 九州曹達은 二十錢高인 三四、八인데 電工新은 一圓十錢騰으로 四十圓丁으로 暴騰하야 高이엇다。大阪商船新도 二十八圓四의唱이며 日曹길푸도 四十錢高인三三、三인데 東滿길푸는 一息으로二六、五이며 日本데질은十錢低로二二、〇인데 第二데질은 新開訂正으로 七十錢高인二〇、五이엇다 鹽水港糖新은 過買反動으로 三十錢低로 二九、七인데 大阪製鎬는 다시拂込을 內定하야 親株는 七圓五十錢이 狂騰하야 七七、五이며 新株또한 大幅暴騰으로 四三、八의唱되엇슨 注目되며 東拓株에도다시買氣를보여 拓新은 一圓高인 二六、五이엇다。

## 期米 少戾이나 伸惱

前場續騰 昨後場阪地三十一圓八十錢止와 共히 二十九圓九十一錢에 場을止한 當市場은 今朝에入하야 阪地初付三十一圓八十四錢인 四丁高를 據하고 二十九圓九十四錢인 三丁高로場을 始한後 阪地五節九十四錢으로 十一錢까지 小落하엿다가 六節三十六錢으로返戾하얏슬때 三十圓〇三錢까지 小押하엿다가 八節三十圓〇二錢으로 結局阪止九十四錢을 보고 三十圓丁에 止場하엿다

**後場揉合** 後場은 三十圓一錢인 一丁高로 始場한後二、三節三十圓丁의 同價로 五節九十九錢에反弛하야 保合이엇다

## 現實買理想賣

### 決戰은果如何

朝鮮은大體凶作인데다가 丸仁管內는又一層凶作으로 産地의賣物이 極度로稀薄하야 當地在米의漸減을告하며 따라서渡米鬼集難의嫌도업지아니하므로 此現實事情으로보아서 買賃成을하지안흘수업스나 그反映으로 春暖期의到來를 唯一한條件으로하는 理想的賣物도 또한업지아니하다 朝鮮은凶作後인만큼 農家의在米가比較的적을것은事實이나 그러나아즉도 大農家의手中에는相當한數量이잇스며 日本內地는豐作地이오 또賣惜하여온만큼더욱産地在米가豐富한모양인데 昨今부터産地의賣物이 增加하기 시작하는光景으로 集散地의米價威脅을 加하는觀이 업지안호며 딸아서그餘響은朝鮮에까지 波及하는感도업지아니하다 果然現實買理想賣의今後決戰이 如何할지 此에는斷言을付할수업스나 各地市勢의步調로보아서는 旣히 昨年産米로의大井을演出하엿다하여도 過言이아니므로 어느程度까지의 反落이잇지안코는 昂騰키難할것갓다고 市中商談이區區

## 東京當限解合 此가强材化?

昨後場부터 東京을 비롯하야 各地一齊히 高價를 示하야 今朝에 入하기까지 堅實한 步調를 보이고잇다 그原因의 所在를 窺하면 東京市場에서 賣方 田中貞對買方田邊의 當限三萬七千餘石의 解合이 成立되고 大阪市場에서는 田邊商의 中限一萬千石을 田中貞一派가 肩代하엿는데 此量外한一般은 田中貞의 强化하는 觀이업지아니하다 하야 依然買場하는光景이다 勿論田中貞의 賣方針을 捨하려함은 事實이나 그러나 同氏는阪地中限一萬千石을 肩代하는 一方으로 東京當限을 本舞台로한 中限賣物이三、四萬石이되므로 結局中限은 兩建式의 戰戰으로아직買方針을 確樹하지 안혓다 그런데其外 有力側은 擧皆賣買成을하고잇슴으로 아직도 仕手觀으로는 買方에게 追從할수업는 態인바 果然아프로 産地農家의 態度가 何如할지 從來와如히賣惜하는때는 春閒의低落도또한難問이라고云云

株……日銀이 産業資金의積極放出方針을 決定하엿스므로 株式은 增資運動은 今後도 益益盛大될모양이되는限 事業株는 昂騰의 一路를 밟을것이 거의確實◆이런意味로 株界의 反動時代逍遙하다고 할수잇스나◆日銀의方針도곡 豫想대로의 結果를보일지도 疑問이며◆이것이 物資收入의 增大를 招來하야 爲替와 物價의 意外의 波動을 이르킬지도 亦未知◆이것이警戒를 不怠하야할點……

米……昨後場부터 各地一齊 高價를示하니 이는 東京當限三萬七千餘石의 解合이 主因인모양◆此當限의賣方인 田中貞一派는 强化하엿다는것은 動機로한모양이나 아직買方針을 確樹하지는안엇나 此亦 一考할點◆當地는 卅二圓臺를 恢復하고 阪地는 卅二圓臺를 恢復할氣勢를보이나 高價의伸溢은 免치못할듯◆何如間昂騰한다할지라도 當地先限卅二圓臺인즉 此邊에서 充分鍛鍊한後에야分岐?

## 今日財界 三日

◆米 (單位圓)

| | 今日止 | 比前日 |
|---|---|---|
| 仁川期米 先限 | 二九、九九 | 八高 |
| 大阪期米 先限 | 三〇、六 | 三高 |
| 京城一等白米 一石 | 三三、〇〇 | 不變 |
| 正租(仁川)一等 一斤價 三等 | 八錢八厘 / 八錢六厘 | 不變 |
| 고무FAQ | 七錢五〇 | 一錢高 |

◆株

| | 今日止 | 比前日 |
|---|---|---|
| 朝新 | — | — |
| 東新 | — | — |
| 日産 | — | — |

◆商品 (先限單位圓)

| | 今日止 | 比前日 |
|---|---|---|
| 大阪綿絲 | 二四九、〇 | 六五低 |
| 大阪綿花 | 七〇、八〇 | 不變 |
| 大阪人絹 | 七〇、五〇 | 三高 |
| 大阪砂糖 | 一五、六〇 | 五高 |

## 正米 一陽來復 少康

**京城保合** 期米堅調와 日本內地賣買가 多少잇서서 人氣는 少康을 回復하엿스나 氣配는 아직 保合의 域을未脫하엿다 ⑪三等三〇、一〇 四等二九、八〇 一等白米三三、〇〇

**仁川不變** 아직賣行不振으로 人氣는 不振이나 期米堅調로 底意는 强하야 不變唱이엇다 ⑪三等三〇、一〇 四等二九、八〇 一等白米⑪三三、四八 ⑪三三、三八

**釜山伸惱** 市場賣物은三千叺이잇섯는데 오래동안의 買氣不添과目前 變痕期를 압두고嫌氣賣物이 多少出現하야 定期高도効果업시 市況은 伸惱이엇다 ⑪三等三〇、一〇 四等二九、八〇 一等白米三三、七四

**大邱少堅** 期米高와 月初의日本內地賣行期待의 適價買가 多少잇서 市況은 少堅味를보엿다 ⑪三等二九、七〇 四等二九、四〇 一等白米三二、九五

**群山少康** 定期의 價額關係로 昨夕頃부터 日本內地와의 賣買가 多少 成立된모양이며 兼하야 今朝의 期米堅調를보고 人氣는 少康으로轉하엿다 ⑪三等

**木浦保合** 日本內地入荷난으로 人氣는 幾分의 買氣가 生하얏스나 他面 形勢觀望中이어서 市況은 底堅裡에 保合이엇다 一九、八五 四等二九、六〇 ⑪三等三〇、一〇 四等二九、八〇 一等白米三三、〇〇

## 朝取期米取組內容 (單位百石)

| | 賣方 | 買方 |
|---|---|---|
| 當限 | [illegible] | [illegible] |
| 中限 | [illegible] | [illegible] |
| 先限 | [illegible] | [illegible] |

## 株式

◆朝取短期 ◆短期主要株取組 ◆算定代引日步 ◆朝取短期賣買高 ◆東京短期 ◆東京短期取組 ◆東京現株 ◆大阪短期 ◆大阪短期取組 ◆大阪長期

| 銘柄 | 前場 | 後場 |
|---|---|---|
| 朝新 | 三六、〇〇 | 三五、七〇 |
| 鐘新 | 二四一、〇〇 | 二四一、〇〇 |
| 大新 | 九六、三〇 | 九六、三〇 |
| 東新 | 一五八、四〇 | 一五八、三〇 |
| 日産 | 八六、五〇 | 八六、五〇 |
| 同新 | [illegible] | [illegible] |
| 北紙 | [illegible] | [illegible] |
| 拓新 | [illegible] | [illegible] |
| 日鑛 | [illegible] | [illegible] |
| 同新 | [illegible] | [illegible] |
| 朝石 | [illegible] | [illegible] |

朝取短期賣買高 合計 二六、三五〇 累計 一、一五〇、三二〇

## 期米

◆朝取期米 ◆大阪長期 ◆群山期米 ◆釜山期米 ◆木浦期米 ◆大邱期米 ◆朝取期米賣買高 ◆大阪期米 ◆大阪期米取組 ◆東京期米 ◆日本各地期米

| | 當限 | 中限 | 先限 |
|---|---|---|---|
| 朝取期米 前場一節 | 二九、九九 | 三〇、〇一 | 三〇、〇二 |
| 朝取期米 後場一節 | 二九、九六 | 三〇、〇〇 | 三〇、〇一 |
| 大阪期米 前場一節 | 三一、二五 | 三一、八五 | 三一、八四 |
| 東京期米 前場一節 | 三一、九八 | 三一、八六 | 三一、九四 |
| 神戶 | 三〇、七〇 | 三〇、八〇 | 三〇、五〇 |
| 下關 | 三一、四四 | 三一、四八 | 三一、四三 |
| 名古屋 | 三一、五六 | 三一、七〇 | 三一、六五 |

朝取期米賣買高 當限 六、八〇〇 中限 三、〇〇〇 先限 九、八〇〇 本期總計 九、〇五九、三〇〇石

## 商品

◆大阪綿絲 ◆大阪綿花 ◆各地人絹 ◆大阪人絹現物 ◆橫濱生糸 ◆大阪砂糖 ◆東京砂糖

| 大阪綿絲 | 前寄 | 前引 | 後寄 | 後引 |
|---|---|---|---|---|
| 三月 | 二四一、五〇 | 二四一、四〇 | 二四一、〇〇 | 二四一、五〇 |
| 四月 | 二四二、〇〇 | 二四二、〇〇 | 二四二、〇〇 | 二四二、二〇 |
| 五月 | 二四二、〇〇 | 二四二、八〇 | 二四二、八〇 | 二四二、六〇 |
| 六月 | 二四二、三〇 | 二四二、六〇 | 二四二、五〇 | 二四二、三〇 |
| 七月 | 二四二、二〇 | 二四二、三〇 | 二四二、四〇 | 二四二、四〇 |
| 八月 | 二四一、〇〇 | 二四一、三〇 | 二四一、三〇 | 二四一、〇〇 |
| 九月 | 二四一、〇〇 | 二四一、〇〇 | 二四一、〇〇 | 二四一、〇〇 |

| 大阪綿花 | 前寄 | 前引 | 後寄 | 後引 |
|---|---|---|---|---|
| 三月 | 七〇、八〇 | 七〇、八五 | 七〇、五五 | 七〇、六五 |
| 四月 | 七〇、四〇 | 七〇、六五 | 七〇、五五 | 七〇、七五 |
| 五月 | 七〇、四〇 | 七〇、七〇 | 七〇、七〇 | 七〇、七〇 |
| 六月 | 七〇、五〇 | 七〇、八〇 | 七〇、七〇 | 七〇、八〇 |
| 七月 | 七〇、八〇 | 七〇、八〇 | 七〇、八〇 | 七〇、八〇 |
| 八月 | 七〇、九〇 | 七〇、九五 | 七〇、八〇 | 七〇、八五 |
| 九月 | 七〇、九〇 | 七〇、八〇 | 七〇、八〇 | 七〇、八〇 |

| 各地人絹 | 前寄 | 前引 | 後寄 | 後引 |
|---|---|---|---|---|
| 大阪 當 | 七〇、二〇 | 七〇、二〇 | 七〇、一〇 | 七〇、二〇 |
| 大阪 先 | 七〇、五〇 | 七〇、三〇 | 七〇、三〇 | 七〇、三〇 |
| 東京 當 | 七〇、二〇 | 七〇、二〇 | 七〇、二〇 | 七〇、二〇 |
| 東京 先 | 七〇、六〇 | 七〇、三〇 | 七〇、三〇 | 七〇、三〇 |
| 福井 當 | 七〇、二〇 | 七〇、二〇 | — | — |
| 福井 先 | 七〇、四〇 | 七〇、四〇 | — | — |

大阪人絹現物 帝人 一二〇番 一五〇番 東洋 旭 昭和 [illegible]

| 橫濱生糸 | 前寄 | 前引 | 後寄 | 後引 |
|---|---|---|---|---|
| 當限 | 八四〇、〇〇 | 八四〇、〇〇 | 八四〇、〇〇 | [illegible] |
| 先限 | 八四〇、〇〇 | 八四〇、〇〇 | 八四〇、〇〇 | [illegible] |

現物D格八七五圓

| 大阪砂糖 | 前寄 | 前引 | 後寄 | 後引 |
|---|---|---|---|---|
| 當限 | 一五、五〇 | 一五、五五 | 一五、五〇 | 一五、六〇 |
| 先限 | 一五、五〇 | 一五、五五 | 一五、六〇 | 一五、六〇 |

現物糖(TS) 賣買中價二二、九五錢

| 東京砂糖 | 前寄 | 前引 | 後寄 | 後引 |
|---|---|---|---|---|
| 當限 | 一五、六二 | 一五、六三 | 一五、六二 | 一五、六二 |
| 先限 | 一五、六〇 | 一五、六一 | [illegible] | [illegible] |

## 海外經濟 二日

◆阪神鰯粕 ◆阪神鰯油 ◆日本麥粉市勢 ◆東京金利 ◆大阪金利 ◆對外爲替 [illegible]

## 銀行券 二日

◆朝鮮銀行券 ◆日本銀行券 [illegible]

## 手形交換·金利

◆京城手形交換高 [illegible]

## 金銀價

◆金買入價 ◆東京金銀價 ◆京城市中金銀價 [illegible]

## 正米

◆京城正米 ◆仁川正米 ◆大阪正米標準價 ◆大阪市中在米高 [illegible]

## 正租

## 雜穀

◆京城雜穀 ◆仁川雜穀 [illegible]

## 綿絲布

◆京城綿絲布市勢 ◆京城綿布 ◆京城織製品 [illegible]

## 本絹交織人絹

◆京城絹布 [illegible]

## 滿洲商況

◆大連特産市勢 安東豆粕 [illegible]

金銀白金 京城明治町 杉山商會

期米 仁川海岸町三丁目 趙俊鎬取引店

期米 柳來恒取引店

京城 仁川 金益證券 益康